

FUNDACIÓN DON BOSCO VIDA COMPARTIDA

FECU SOCIAL - 2021

Fecha de publicación: 2 de agosto de 2022

Período reportado: 1° de Enero al 31 de Diciembre de 2021

1. Carátula

1.1 Identificación

a. Nombre de la Organización	FUNDACIÓN DON BOSCO VIDA COMPARTIDA
b. RUT de la Organización	65.382.330-4
c. Tipo de Organización	FUNDACIÓN
d. Relación de Origen	OBRA QUE PERTENECE A LA CONGREGACIÓN SALESIANA DE CHILE
e. Personalidad Jurídica	Concedida por Decreto Supremo N°1293 del 20 de abril de 2004 – Inscripción en Registro Civil: N°12470 del 20 de abril de 2004.
f. Domicilio de la sede principal	General Bulnes 11 - Santiago
g. Representante legal	SERGIO HERNÁN MERCADO CAJALES – RUT 12.906.897-3
h. Sitio web de la organización	WWW.FUNDACIONDONBOSCO.CL
i. Persona de contacto	Sergio Mercado, smercado@fundaciondonbosco.cl , fono +56 2 2697 0245

1.2 Información de la organización

a. Presidente del Directorio	Víctor Mora Rivera, Rut 13.721.897-0
b. Ejecutivo Principal	Sergio Mercado, Rut 12.906.897-3, Director Ejecutivo
c. Misión / Visión	La Fundación Don Bosco nace del corazón apostólico de la Congregación Salesiana en Chile con el desafío de acoger a niños, niñas y jóvenes pobres y marginados, contribuyendo a que desarrollen una vida más digna.
d. Área de trabajo	Servicios Sociales: Infancia y Juventud en riesgo social
e. Público objetivo / Usuarios	Prioritariamente Niños, Niñas y Jóvenes entre 0 y 27 años y sus Familias, que se encuentran en situación de abandono, exclusión y pobreza.
f. Número de trabajadores	150
g. Número de voluntarios	40

1.3 Gestión

		2021	2020			2021	2020
a. Ingresos Operacionales (en M\$)		1.392.279	1.253.966	d. Patrimonio (en M\$)		368.595	289.696
	Donaciones	80.000	148.365		e. Superávit o Déficit del Ejercicio (en M\$)		(17.928)
b. Privados (M\$)	Proyectos	40.661	102.478	f. Identificación de las tres principales fuentes de ingreso		Proyectos Públicos y Privados, Cuotas Sociales	Proyectos Públicos y Privados, Cuotas Sociales
	Venta de bienes y servicios	0	0				
Otros (ej. Cuotas sociales)	143.733	116.062					
c. Públicos (M\$)	Subvenciones	0	0		g. N° total de usuarios (directos)	1.408	1.254
	Proyectos	1.127.884	887.070				

	0	0	<p>h. Indicador principal de gestión (y su resultado)</p>	<p>1.408 personas beneficiadas por prestaciones de servicios de los proyectos, dirigidos a transformar sus vidas.</p> <p>También se brinda un Asistencia especial por efectos de la Pandemia:</p> <p>a.370 personas reciben apoyo especial en alimentación y apoyo psicosocial.</p> <p>b.828 personas reciben apoyo psicosocial especial.</p> <p>c.175 personas reciben un apoyo especial en alimentos.</p> <p>Durante este año logramos 316 egresos exitosos, es decir personas que han concluido favorablemente sus diferentes tratamientos y una adherencia de 681 personas que siguen en tratamiento.</p> <p>Esto significa que el 70,8% de las personas que hemos atendido durante el año, siguen trabajando en la transformación de sus vidas o lograron concluir un exitoso proceso.</p>	<p>1.254 personas beneficiadas por prestaciones de servicios de los proyectos, dirigidos a transformar sus vidas.</p> <p>Además se brinda un apoyo especial por Covid:</p> <p>a. 840 familias reciben apoyo especial en alimentación y apoyo psicosocial.</p> <p>b. 202 familias, reciben solo apoyo psicosocial especial.</p> <p>c. 74 familias reciben un apoyo especial en alimentos.</p>
Venta de bienes y servicios					

2. Información general y de contexto

2.1 Carta del máximo responsable de la organización

El año 2021 la Pandemia de Covid siguió afectando a millones de personas en el Mundo y llenando de incertidumbre el futuro. Las zonas más afectadas además de la salud, fueron la economía y la situación de los niños, niñas y adolescentes de los sectores más vulnerables. La incertidumbre, la falta de escuela, la escasez de recursos afectó duramente a toda la sociedad.

Estos desafíos exigieron una respuesta permanente de nuestra institución, por lo cual mantuvimos todos nuestros servicios operacionales y desarrollamos una amplia labor de asistencia y tratamiento, respondiendo continuamente a sus necesidades, entregando apoyos específicos de alimentos, chips de conexión y otros elementos.

También se produjeron cambios en nuestro Directorio y se lideraron procesos de Desarrollo en varias áreas, con muchas más presencia comunicacional y orientados a instalar nuevos programas en medio de las poblaciones.

Ha sido un año de mucha Fe y lucha por crecer en nuestros programas. Todo de la mano de nuestra Madre María Auxiliadora.

Sergio Mercado C.
Director Ejecutivo

2.2 Estructura de Gobierno

Fundación Vida Compartida Don Bosco funciona con un Directorio que encabeza la obra.

DIRECTORIO	
Nombre y RUT	Cargo
P. Víctor Orlando Mora Rivera s.d.b., Rut 13.721.897-6	Presidente
Sr. Ramiro Fernando Urenda Morgan, Rut 6.150.586-5	Vicepresidente
Sr. Carlos Eugenio Silva Beeche, Rut 5.363.628-4	Secretario
P. José David Toledo Ralil s.d.b., Rut 13.482.816-1	Tesorero
P. Galvarino Javier Jofré Araya s.d.b., Rut 10.553.828-6	Director

2.3 Estructura Operacional

Fundación Vida Compartida Don Bosco, tiene la siguiente estructura de funcionamiento operativo, para la prestación de Servicios de Atención y Tratamiento

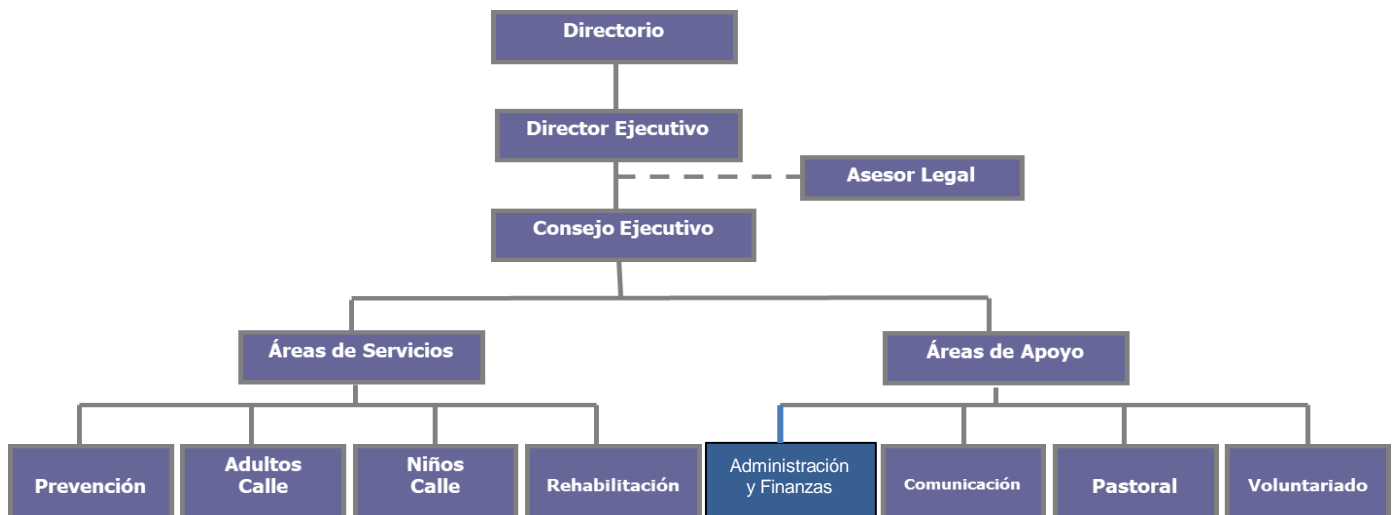

2.4 Valores y/o Principios

La Fundación Don Bosco sustenta su propuesta educativa evangelizadora en valores que en los distintos ámbitos de trabajo orientan todo su quehacer.

•Amor solidario que acoge:

Cada una de nuestras acciones educativas está impregnada del amor al estilo de Jesucristo Buen Pastor. Amor comprendido como donación gratuita, que acoge, acompaña y se compromete incondicionalmente. Favorecemos ambientes de familia donde nuestros Participantes, se encuentren a gusto, acogidos y libres de presiones. Establecemos con ellos una relación de afecto educativo que hace crecer y genera corresponsabilidad.

"Yo soy el buen Pastor. El buen Pastor da su vida por las ovejas. Yo soy el buen Pastor: conozco a mis ovejas, y mis ovejas me conocen a mí, como el Padre me conoce a mí y yo conozco al Padre- y doy mi vida por las ovejas."
Jn, 10 11.14-15

•Fe y confianza en Dios:

Nuestra propuesta educativa asume que el deseo de Dios es innato a toda persona, que lo abre al misterio de la trascendencia y de la fe. Esto permite que el corazón de cada uno de nuestros Participantes reciba a Cristo y su evangelio, como camino seguro de sanación y de realización. Creemos que en estos procesos los recursos humanos no son suficientes sin la acción de la gracia de Dios, derramada por medio de Jesucristo.

Creemos que una educación y evangelización integral hará florecer en los niños, niñas, jóvenes y adultos todas las potencialidades que poseen y les mostrará el maravilloso rostro de Dios que se manifiesta en Jesucristo. Aprenderán así a colocar sus dones al servicio de sus hermanos, avanzando junto a ellos, en la construcción de la civilización del amor.

"Yo he venido para que tengan vida, y la tengan en abundancia"
Jn 10, 10

•Justicia que dignifica:

Inspirados en Jesús y su Evangelio nos empeñamos en aliviar el sufrimiento humano, en eliminar sus causas y en estar presente donde la injusticia maltrata a un inocente, aportando así al desarrollo de una sociedad más justa.

Creemos que la realización de un Proyecto de Vida inspirado en Cristo, conduce a opciones de una vida equilibrada, en la cual se respetan, se reconocen y se hacen valer los derechos, teniendo como mirada final el servicio del Plan de Dios para cada uno de nosotros.

Creemos que el grito de Jesús en la cruz se hace presente hoy en los graves problemas que hunden a nuestros hermanos en la exclusión y la pobreza, en el daño que se refleja en síntomas como la vida en la calle, las drogas y la delincuencia, no es sino el reflejo de la falta de equidad y justicia social de nuestra sociedad. Desde allí la labor de la Fundación es promover los Derechos Humanos, en búsqueda de la Inclusión Social y la efectiva y justa reparación para los hermanos más dañados, que les lleve a una vida de Paz, participación social, desarrollo y bienestar.

"Este es el ayuno que yo amo, dice el Señor: soltar las cadenas injustas, desatar los lazos del yugo, dejar en libertad a los oprimidos y romper todos los yugos; compartir tu pan con el hambriento y albergar a los pobres sin techo; cubrir al que veas desnudo y no abandonar a tus semejantes. Si ofreces tu pan al hambriento y sacias al que vive en la penuria, tu luz se alzará en las tinieblas y tu oscuridad será como el mediodía."

Isaías 58, 6-7.10

•Verdad que nos hace libres:

Afirmamos que cada persona encuentra la verdad de su vida al descubrirse hijo o hija de Dios, amado(a) infinitamente por Él y llamado a un Proyecto de Vida inspirado en el Evangelio. Creemos que Jesucristo, rostro del Padre, es la Verdad definitiva de la humanidad y de la historia.

Creemos que, configurando un Proyecto de Vida inspirado en Cristo, nuestros Participantes encuentran el camino que los conduce a la verdadera libertad.

"Si se mantienen en mi palabra, serán verdaderamente mis discípulos; conocerán la verdad, y la verdad los hará libres"
Jn 8, 32.

2.5 Principales Actividades y Proyectos

Las principales Actividades que realiza la Fundación Vida Compartida Don Bosco se refieren a la atención de niños, niñas, jóvenes y familias, que viven en situación de exclusión, abandono y pobreza, a través de programas sociales de tratamiento para que puedan transformar sus vidas.

a. Actividades

Nuestras líneas programáticas se llevan a cabo a través de programas de tratamiento psicosocial orientados al Tratamiento y otros a labores de Asistencia y Apoyo.

Modelo	Áreas	Proyectos	Atendidos Anual	Cobertura
Tratamiento y Rehabilitación (14 Proyectos)	Prevención (6)	Abriendo Caminos L. Vicuña	131	70
		Abriendo Caminos María Auxiliadora	115	70
		Abriendo Caminos Mamá Margarita	122	70
		PPF Miguel Rúa	180	100
		PPF Francisco de Sales	111	100
		Centro Comunitario Patio Punitaqui	64	67
	Niños de la calle (6)	PEC Ceferino Namuncurá	81	50
		PEC Rodrigo Carranza	65	50
		Albergue RCN	22	8
		Residencia Bartolome Garelli	9	8
		Casas Compartidas Jóvenes Domingo Savio	14	15
		Residencia Familiar Cardenal Silva H.	49	26
	Rehabilitación de Drogas (2)	Comunidad Terapéutica Valdocco	37	10
		Comunidad Terapéutica Miguel Magone	19	14
		Subtotal	1.019	658
Asistencia y Apoyo (1)	Adultos de Calle (1)	Centro de día Raúl Villarroel	389	50
		Subtotal	389	50
		Total Atendidos	1.408	708

Cada línea de programas se ha diseñado pensando en el perfil que tienen los usuarios que participan de nuestros programas.

	Total Atendidos	Infancia y Juventud
N° Personas	1.408	855
Edad Promedio	24 años	10,8 años
% Total	100%	60,8%
Hombres	52,9%	46,2%
Mujeres	46,8%	53,3%
No binario	0,3%	0,5%

Focalización según edad:

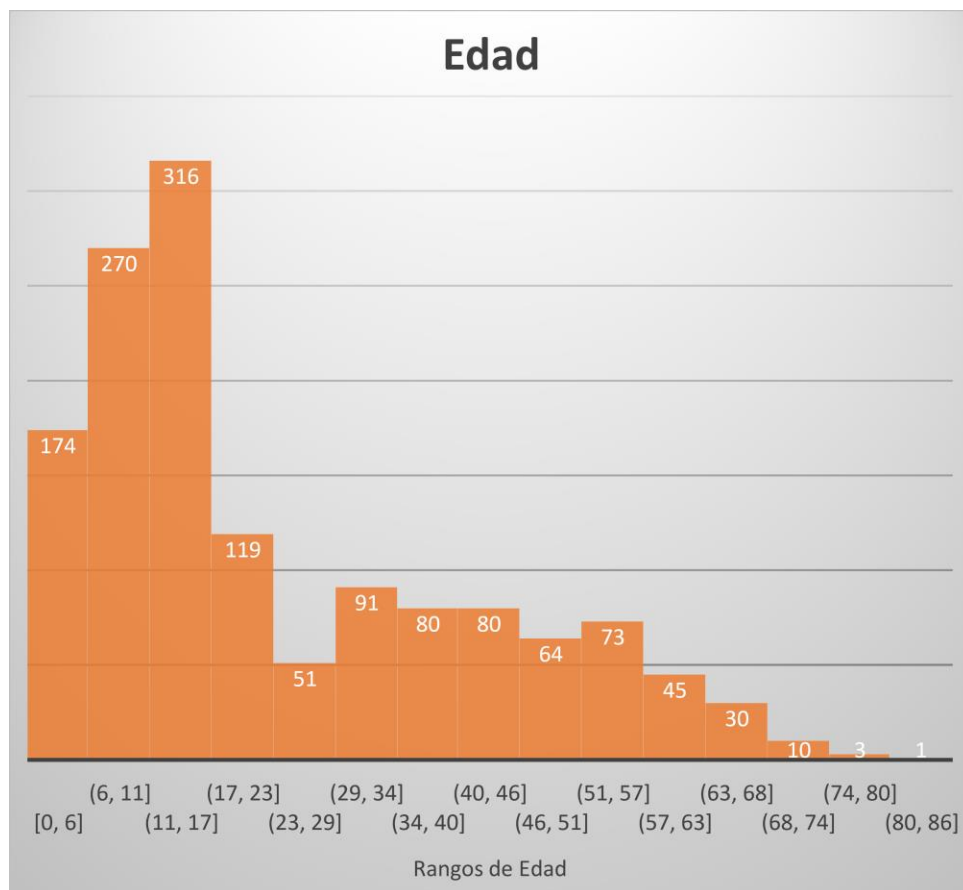

N=1.407

Entre sus principales problemáticas se encuentra la vida en situación de calle y el consumo problemático de drogas. Esto se puede observar en el cuadro que sigue:

Problemáticas Principales	2021
Deserción Escolar	10,1% (143 Personas)
Vida en Calle	39,5% (560 Personas)
Antecedentes Delictivos	9,2% (131 Personas)
Antecedentes de ser víctima de Abuso Sexual o Escnna	6,5% (92 Personas)
Consumo de Drogas	38,7% (549 Personas)

b. Proyectos

NOMBRE DEL PROYECTO	1. PEC Rodrigo Carranza
Público Objetivo / Usuarios	Proyecto de intervención especializada ambulatoria con niños en situación "de" y "en" la calle.
Objetivos del proyecto	Favorecer la superación de situaciones de vulneración de derechos, comenzando un proceso de tratamiento desde los espacios naturales de los niños, niñas y adolescentes en situación de calle.
Número de usuarios directos alcanzados	50 niños, niñas y adolescentes en situación de calle.
Resultados obtenidos	Proyecto ambulatorio que realiza apoyo picosocioeducativo a los NNA y sus familias, cuando cuentan con ella, a través del acompañamiento individual y grupal. Se realiza por medio del trabajo de calle en los lugares donde ellos se encuentran y de la atención diurna en la casa del proyecto donde puede acceder a alimentación, baños e higiene, lavandería y vestuario, apoyo escolar, talleres y descanso en un espacio protegido. Se realiza trabajo en red tanto al interior de los proyectos de la FDB como con otros programas especializados de la red de protección y Tribunales de Justicia.

Actividades realizadas	<ul style="list-style-type: none"> - Atención Psicosocial y Educativa. - Acompañamiento individual y grupal - Asistencia en alimentación, higiene, lavandería y vestuario. - Apoyo Escolar, talleres y salud mental. - Trabajo de Calle. - Protección de Derechos con Tribunales y Redes de Instituciones. - Trabajo con familias.
-------------------------------	---

Lugar geográfico de ejecución	Puente Alto, San Ramón y La Pintana
--------------------------------------	-------------------------------------

NOMBRE DEL PROYECTO

NOMBRE DEL PROYECTO	2. PEC Ceferino Namuncurá
----------------------------	---------------------------

Público Objetivo / Usuarios	Proyecto de intervención especializada ambulatoria con niños en situación "de" y "en" la calle.
------------------------------------	---

Objetivos del proyecto	Favorecer la superación de situaciones de vulneración de derechos, comenzando un proceso de tratamiento desde los espacios naturales de los niños, niñas y adolescentes en situación de calle.
-------------------------------	--

Número de usuarios directos alcanzados	50 niños, niñas y adolescentes en situación de calle.
---	---

Descripción	Proyecto ambulatorio que realiza apoyo psicosocioeducativo a los NNA y sus familias, cuando cuentan con ella, a través del acompañamiento individual y grupal. Se realiza por medio del trabajo de calle en los lugares donde ellos se encuentran y de la atención diurna en la casa del proyecto donde puede acceder a alimentación, baños e higiene, lavandería y vestuario, apoyo escolar, talleres y descanso en un espacio protegido. Se realiza trabajo en red tanto al interior de los proyectos de la FDB como con otros programas especializados de la red de protección y Tribunales de Justicia.
--------------------	---

Actividades realizadas	<ul style="list-style-type: none"> - Atención Psicosocial y Educativa. - Acompañamiento individual y grupal - Asistencia en alimentación, higiene, lavandería y vestuario. - Apoyo Escolar, talleres y salud mental. - Trabajo de Calle. - Protección de Derechos con Tribunales y Redes de Instituciones. - Trabajo con familias.
-------------------------------	---

Lugar geográfico de ejecución	Santiago, Providencia, Estación Central y Quinta Normal
--------------------------------------	---

NOMBRE DEL PROYECTO	3. Albergue RCN
Público Objetivo / Usuarios	Proyecto de Albergue nocturno para niños, niñas y adolescentes en situación de calle.
Objetivos del proyecto	Favorecer la superación de calle, brindando un espacio educativo de protección nocturna y cuidado de la vida.
Número de usuarios directos alcanzados	8 niños, niñas y adolescentes en situación de calle.
Descripción	Proyecto residencial que realiza atención a niños, niñas y adolescentes que se encontraban en la calle, para que puedan reinsertarse socialmente. Se brinda atención residencial en la casa del proyecto donde puede acceder a alimentación, baños e higiene, lavandería y vestuario, apoyo escolar y talleres. Se realiza trabajo en red tanto al interior de los proyectos de la FDB como con otros programas especializados de la red de protección y Tribunales de Familia.
Actividades realizadas	<ul style="list-style-type: none"> - Atención Residencial, que cubre también los ámbitos de apoyo Psicosocial y Educativo. - Acompañamiento individual y grupal - Asistencia en alimentación, higiene, lavandería y vestuario. - Apoyo Escolar, talleres y salud mental.
Lugar geográfico de ejecución	Región Metropolitana
NOMBRE DEL PROYECTO	4. Residencia de Familias Cardenal Raúl Silva Henríquez
Público Objetivo / Usuarios	Proyecto de intervención residencial para familias en situación de calle.
Objetivos del proyecto	Favorecer la reinserción social de familias que se encuentran en situación de calle y son usuarias de programas noche digna del MDS.
Número de usuarios directos alcanzados	26 personas que componen grupos familiares (padres y niños y niñas hasta 12 años)
Descripción	Proyecto residencial que realiza atención a grupos familiares que se encontraban en la calle, para que puedan reinsertarse socialmente. Las familias reciben apoyo psicosocioeducativo a través de acompañamiento familiar y grupal. Se realiza por medio de trabajo de profesionales y educadores, que preparar para el trabajo, apoyan en tratamiento en salud mental y acceso a redes. Se brinda atención residencial en la casa del proyecto donde puede acceder a alimentación, baños e higiene, lavandería y vestuario, y para los niños y niñas se les inscribe en educación formal y reciben en la casa apoyo escolar, talleres y recreación en un espacio protegido. Se realiza trabajo en red tanto al interior de los proyectos de la FDB como con otros programas especializados de la red de protección.
Actividades realizadas	<ul style="list-style-type: none"> - Atención Residencial, que cubre también los ámbitos de apoyo Psicosocial y Educativo. - Acompañamiento individual, familiar y grupal - Asistencia en alimentación, higiene, lavandería y vestuario. - Apoyo Escolar, talleres y salud mental. - Talleres de trabajo con familias.
Lugar geográfico de ejecución	Región Metropolitana

NOMBRE DEL PROYECTO	5. Residencia Bartolomé Garelli
Público Objetivo / Usuarios	Proyecto de intervención residencial para niños, niñas y adolescentes en situación de calle.
Objetivos del proyecto	Favorecer la reinserción social de niños, niñas y adolescentes que se encuentran en situación de calle y son usuarias de programas de calle de la Fundación Don Bosco (FDB) y de otras organizaciones.
Número de usuarios directos alcanzados	8 niños, niñas y adolescentes desde 12 años en adelante.
Descripción	Proyecto residencial que realiza atención a niños, niñas y adolescentes que se encontraban en la calle, para que puedan reinsertarse socialmente. Los beneficiarios son parte del modelo educativo de la FDB y reciben apoyo picosocioeducativo a través de acompañamiento individual, familiar y grupal. Se realiza por medio de trabajo de profesionales y educadores que realizan tratamiento en salud mental y acceso a redes. Se brinda atención residencial en la casa del proyecto donde recibe todas las condiciones de alimentación, hotelería e higiene, lavandería y vestuario, se les inscribe en educación formal y reciben en la casa apoyo escolar, talleres y recreación en un espacio protegido. Se realiza trabajo en salud mental con psicólogo y psiquiatra, además de red tanto al interior de los proyectos de la FDB como con otros programas especializados de la red de protección.
Actividades realizadas	<ul style="list-style-type: none"> - Atención Residencial, que cubre también los ámbitos de apoyo Psicosocial y Educativo. - Acompañamiento individual, familiar y grupal - Asistencia en alimentación, higiene, lavandería y vestuario. - Apoyo Escolar, talleres y salud mental. - Talleres de trabajo con familias.
Lugar geográfico de ejecución	Región Metropolitana
NOMBRE DEL PROYECTO	6. Comunidad Terapéutica Valdocco
Público Objetivo / Usuarios	Proyecto de intervención residencial para personas mayores de 18 años con consumo problemático de drogas y alcohol
Objetivos del proyecto	Tratamiento para la Rehabilitación del Consumo de Drogas.
Número de usuarios directos alcanzados	10 personas de sexo masculino mayores de 18 años

Descripción	Programa terapéutico residencial 24 hrs que realiza tratamiento especializado a adultos varones con consumo problemático de drogas. Esta labor la realiza un equipo multidisciplinario, desde el ingreso del beneficiario hasta su reinserción social.
Actividades realizadas	<ul style="list-style-type: none"> - Atención Residencial para el tratamiento y la rehabilitación del consumo de drogas. - Acompañamiento individual y grupal - Asistencia en alimentación, higiene, lavandería y vestuario. - Psiquiatría. - Formación laboral a cargo de Terapeuta Ocupacional. - Trabajo con familias y redes, con apoyo de Trabajador Social.
Lugar geográfico de ejecución	Destinatarios de la zona sur oriente de la Región Metropolitana: La Florida, Puente Alto, San José de Maipo, San Ramón y Pirque.
NOMBRE DEL PROYECTO	7. Abriendo Caminos Laura Vicuña
Público Objetivo / Usuarios	Apoyo psicosocial a niños/as con adultos significativo privado de libertad.
Objetivos del proyecto	Tratamiento para fortalecer a la familia y favorecer el desarrollo de los niños, niñas y adolescentes (NNA), en un momento crítico de la vida familiar.
Número de usuarios directos alcanzados	70 NNA y sus familias.
Descripción	Programa ambulatorio perteneciente al Ingreso Ético Familiar (IEF) de atención psicosocial a NNA y sus familias. Esta labor la realiza a través del trabajo en terreno por medio de las visitas domiciliarias y la gestión con la red.
Actividades realizadas	<ul style="list-style-type: none"> - Acompañamiento familiar, individual y grupal. - Apoyo a los tutores (adultos significativos) y a los NNA. - Trabajo con familias y redes, con apoyo de Trabajadores Sociales. - Apoyo Educacional.
Lugar geográfico de ejecución	Las comunas de La Florida y Peñalolén.
NOMBRE DEL PROYECTO	8. Abriendo Caminos María Auxiliadora
Público Objetivo / Usuarios	Apoyo psicosocial a niños/as con adultos significativo privado de libertad.
Objetivos del proyecto	Tratamiento para fortalecer a la familia y favorecer el desarrollo de los niños, niñas y adolescentes (NNA), en un momento crítico de la vida familiar.
Número de usuarios directos alcanzados	70 NNA y sus familias.
Descripción	Programa ambulatorio perteneciente al Ingreso Ético Familiar (IEF) de atención psicosocial a NNA y sus familias. Esta labor la realiza a través del trabajo en terreno por medio de las visitas domiciliarias y la gestión con la red.
Actividades realizadas	<ul style="list-style-type: none"> - Acompañamiento familiar, individual y grupal. - Apoyo a los tutores (adultos significativos) y a los NNA. - Trabajo con familias y redes, con apoyo de Trabajadores Sociales. - Apoyo Educacional.
Lugar geográfico de ejecución	La Cisterna, San Ramón y San Miguel.

NOMBRE DEL PROYECTO	9. Centro Comunitario Patio Punitaqui
Público Objetivo / Usuarios	Apoyo comunitario a niños/as que pertenecen al sector de Nuevo Amanecer, en la comuna de La Florida.
Objetivos del proyecto	Tratamiento para fortalecer a la familia y favorecer el desarrollo de los niños, niñas y adolescentes (NNA), a través de talleres y espacios educativos en el Centro Comunitario Patio Punitaqui.
Número de usuarios directos alcanzados	67 niños, niñas y adolescentes y sus familias (30 niños asisten diariamente)
Descripción	Programa comunitario de apoyo psicosocial, que se lleva a cabo en el Patio Punitaqui de nuestra Fundación. En este espacio se desarrollan talleres educativos orientados a los niños, niñas y adolescentes y sus familias. Se realiza una propuesta de más de 15 talleres de diferente tipo: Manualidades, Apoyo Escolar, Deporte, Peluquería, Cocina, etc. Tanto para los niños como para los adultos, contando con una afluencia mensual de más de 200 personas, en los diferentes espacios y actividades.
Actividades realizadas	<ul style="list-style-type: none"> - Acompañamiento grupal comunitario. - Apoyo a los niños, niñas y adolescentes. - Trabajo con familias y redes. - Apoyo Educativo.
Lugar geográfico de ejecución	La Florida.
NOMBRE DEL PROYECTO	10. PPF Miguel Rúa
Público Objetivo / Usuarios	Proyecto de prevención focalizada ambulatoria con niños/as de 0 a 17 años de mediana y baja complejidad
Objetivos del proyecto	Prevenir la vulneración de derechos de niños, niñas y adolescentes en el sector de Reñaca Alto, Glorias Navales y Santa Julia.
Número de usuarios directos alcanzados	100 Niños y niñas.
Descripción	Programa ambulatorio de apoyo socioeducativo y psicosocial a NNA y sus familias en un territorio de vulnerabilidad social. Realiza gestión de red y acompañamiento individual y comunitario por medio de las visitas domiciliarias y la atención en la casa del proyecto con diversas actividades educativas y recreativas.
Actividades realizadas	<ul style="list-style-type: none"> - Acompañamiento individual y familiar. - Apoyo a los niños, niñas y adolescentes. - Trabajo con familias y redes. - Apoyo Educativo.
Lugar geográfico de ejecución	Viña del Mar: Reñaca Alto, Glorias Navales y Santa Julia, V Región

NOMBRE DEL PROYECTO	11. Centro Día Raúl Villarroel Correa
Público Objetivo / Usuarios	Personas en situación de calle de la V Región, que pertenecen al circuito de Centros Temporales para la Superación, Programa Noche Digna
Objetivos del proyecto	Ofrecer asistencia y apoyo a personas en situación de calle de la comuna de Valparaíso, tendiente a que puedan acceder a condiciones mínimas de baño, duchas y alimentación para que puedan iniciar un camino de salida de calle.
Número de usuarios directos alcanzados	30 cupos diarios de personas de ambos sexos.
Descripción	Programa ambulatorio que opera como un Centro de atención abierto a las personas adultas en situación de calle, prestando servicios de apoyo social y acceso a la red, como de alimentación, higiene, vestuario, entre otros. Realiza actividades comunitarias a través de talleres y vinculación en la comunidad barrial.
Actividades realizadas	<ul style="list-style-type: none"> - Acompañamiento grupal comunitario. - Apoyo individual. - Trabajo con familias y redes. - Apoyo Educacional. - Actividades recreativas y comunitarias.
Lugar geográfico de ejecución	Valparaíso.

NOMBRE DEL PROYECTO	12. Abriendo Caminos Mamá Margarita
Público Objetivo / Usuarios	Apoyo psicosocial a niños/as con adultos significativo privado de libertad.
Objetivos del proyecto	Tratamiento para fortalecer a la familia y favorecer el desarrollo de los niños, niñas y adolescentes (NNA), en un momento crítico de la vida familiar.
Número de usuarios directos alcanzados	70 NNA y sus familias.
Descripción	Programa ambulatorio perteneciente al Ingreso Ético Familiar (IEF) de atención psicosocial a NNA y sus familias. Esta labor la realiza a través del trabajo en terreno por medio de las visitas domiciliarias y la gestión con la red.
Actividades realizadas	<ul style="list-style-type: none"> - Acompañamiento familiar, individual y grupal. - Apoyo a los tutores (adultos significativos) y a los NNA. - Trabajo con familias y redes, con apoyo de Trabajadores Sociales. - Apoyo Educacional.
Lugar geográfico de ejecución	Santiago, Estación Central, Lo Prado y Quinta Normal.

NOMBRE DEL PROYECTO	13. Casas Compartidas de Jóvenes
Público Objetivo / Usuarios	Jóvenes de 18 años, que se encuentran en proceso de salir de situación de calle.
Objetivos del proyecto	Preparación para la vida independiente, a través de un proceso de acompañamiento e intervención social que permite el acceso a vivir en una residencia sin educadores adultos, mientras recibe un tratamiento en dimensiones laboral, educacional, psicológica, etc., que le permita lograr los objetivos del proceso.
Número de usuarios directos alcanzados	15 jóvenes de ambos sexos.
Descripción	Programa que cuenta con 5 departamentos en los cuales viven tres jóvenes de manera independiente.
Actividades realizadas	<ul style="list-style-type: none"> - Programa Residencial - Acompañamiento individual y grupal. - Terapia Psicológica y Psiquiátrica. - Apoyo Educacional. - Apoyo Laboral. - Apoyo en alimentación, vestuario y condiciones mínimas.
Lugar geográfico de ejecución	Región Metropolitana

NOMBRE DEL PROYECTO	14. Comunidad Terapéutica Miguel Magone
Público Objetivo / Usuarios	Comunidad Terapéutica para jóvenes menores de 18 años, que sean infractores de ley.
Objetivos del proyecto	Rehabilitación del consumo problemático de drogas para adolescentes infractores de ley, sancionados por tribunales.
Número de usuarios directos alcanzados	14 NNA y sus familias.
Descripción	Programa ambulatorio perteneciente al Ingreso Ético Familiar (IEF) de atención psicosocial a NNA y sus familias. Esta labor la realiza a través del trabajo en terreno por medio de las visitas domiciliarias y la gestión con la red.
Actividades realizadas	<ul style="list-style-type: none"> - Acompañamiento familiar, individual y grupal. - Apoyo a los tutores (adultos significativos) y a los NNA. - Trabajo con familias y redes, con apoyo de Trabajadores Sociales. - Apoyo Educacional.
Lugar geográfico de ejecución	Región Metropolitana

NOMBRE DEL PROYECTO	15. PPF Francisco de Sales
Público Objetivo / Usuarios	Proyecto de prevención focalizada ambulatoria con niños/as de 0 a 17 años de mediana y baja complejidad
Objetivos del proyecto	Prevenir la vulneración de derechos de niños, niñas y adolescentes en el sector de Reñaca Alto, Glorias Navales y Santa Julia.
Número de usuarios directos alcanzados	100 Niños y niñas.
Descripción	Programa ambulatorio de apoyo socioeducativo y psicosocial a NNA y sus familias en un territorio de vulnerabilidad social. Realiza gestión de red y acompañamiento individual y comunitario por medio de las visitas domiciliaria y la atención en la casa del proyecto con diversas actividades educativas y recreativas.
Actividades realizadas	<ul style="list-style-type: none"> - Acompañamiento individual y familiar. - Apoyo a los niños, niñas y adolescentes. - Trabajo con familias y redes. - Apoyo Educacional.
Lugar geográfico de ejecución	Viña del Mar, en específico sector de Glorias Navales

2.6 Identificación e Involucramiento con Grupos de Interés

Nuestra Fundación realiza un trabajo muy cercano con las siguientes entidades, con lo cual potencia y beneficia a los participantes de nuestros programas.

Sin la ayuda de estos actores, la labor de la Fundación Don Bosco no se podría realizar.

Grupo de interés	Forma de relacionamiento
Ministerio de Desarrollo Social y Familia	Mandante de: Programas para niños, niñas y adolescentes. Programas para Familias en Situación de Calle. Programa para Adultos de Calle.
Otros Servicios del Estado (Sename – Servicio Mejor Niñez, Senda)	Mandantes de Proyectos en ejecución y continua generación de nuevas licitaciones.
Microsoft	Prácticas de filantropía, que permite la mantención de iniciativas de tecnología y una evolución para la Fundación.
Congregación Salesiana de Chile	Más allá del rol de fundador, la Congregación Salesiana ofrece soporte a la Fundación a través de su red de colegios en Chile y el acceso a la red de obras internacionales.
Procuras Internacionales Salesianas	Proyectos para desarrollo de iniciativas y programas sociales.
Empresas	Obtener alianzas de apoyo y donaciones que mejoran el bienestar de nuestros usuarios.
Socios y Donantes Personas	Comunicación permanente para conseguir nuevos donantes y fidelizar a quienes ya son parte de la obra. Campañas y compartir la alegría de ayudar.
Proyecto Juntos en la Calle	Participamos del Directorio generando relaciones de colaboración entre empresas y Ongs, en favor de las personas en situación de calle.

2.7 Prácticas relacionadas con la evaluación/medición de la satisfacción de los usuarios y resultados obtenidos

Una vez al año realizamos un informe de evaluación de cada uno de los programas, para identificar las prestaciones que ha entregado cada uno y los diferentes índices de logro con los usuarios. Además cada programa recibe supervisión bimensual por parte del Mandante del proyecto (Sename, MDS y Senda) y supervisión mensual interna desde el área central de la Fundación.

Entre los resultados relevantes de prestaciones, podemos señalar las siguientes, que corresponden a una evaluación del **Año 2021**:

✓ TRATAMIENTO PSICOSOCIAL para 1.398 personas (98,6%).



Destacamos:

✓ **Tratamiento directo de Acompañamiento Social**, consistente en horas profesionales de Acompañamiento educativo y terapéutico de Técnicos Sociales, etc.

✓ **Tratamiento Psicológico y Psiquiátrico, directo para 338 personas (23,8%)**, consistente en Terapia individual, Grupal o Mixta.

✓ **Tratamiento de Asistente Social para 1.110 personas (78,3%)**, consistente en horas profesionales de Acompañamiento educativo y terapéutico de Técnicos Sociales, etc.

✓APOYO FAMILIAR para 864 Personas (60,9%)



Destacamos:

- ✓ **Tratamiento directo** con el grupo Familiar, ejecutada de acuerdo a las características de cada área.
- ✓ Talleres de **fortalecimiento familiar**.
- ✓ **Acceso a redes** para conseguir inserción laboral, habitabilidad, educación, subvenciones y trámites de beneficios.
- ✓ **Participación** en actividades de carácter comunitario, recreativo, cultural, etc.
- ✓ **Revinculación del usuario** con su familia o adultos significativos.

✓ALIMENTACIÓN para 1.128 Personas (79,5%)



Destacamos:

- ✓ **7.900 raciones** de alimento mensual que se entregan en las casas de atención de niños de la calle y comunidades terapéuticas.

✓ **VESTUARIO** para 610 personas (43%).

Destacamos:

- ✓ **Apoyo mensual a residencias** hotelería y protección.
- ✓ **Total Gratuidad** para el usuario.



✓ **Ayudamos la REINSERCIÓN LABORAL** de 117 Personas (8,3%)

Destacamos:

- ✓ **Apoyo para el Acceso a Red Pública** laboral.
- ✓ **Talleres de Habilidades Pre Laborales.**
- ✓ **Vinculación a talleres sociolaborales** externos.
- ✓ **Apoyo monetario** de asistencia para la auto gestión del empleo formal e informal.



✓ APOYO PEDAGÓGICO y de NIVELACIÓN



Destacamos:

✓ **Apoyo Psicopedagógico (19,6%)** para 278 personas, consistente en Reforzamiento Escolar.

✓ Apoyo de **Nivelación de Estudios (4,5%)** para 64 personas, como asistencia en preparación de exámenes libres.

✓ Participación en **Talleres Educativos, Deportivos y Culturales (36,6%)** para 519 personas.

✓ GESTIONES DE ÁMBITO JUDICIAL para 253 Personas (17,8%)

Destacamos:

✓ Apoyo en la **Regularización de procesos penales** pendientes y limpieza de antecedentes.

✓ Realización de **Denuncias por delitos** que afectaron a nuestros niños (abuso sexual, violencia, etc.)

✓ **Denuncia a Fiscalía** de redes de pornografía y abuso infantil.



✓ GESTIONES EN SALUD para 1.115 Personas (78,6%)

Destacamos:

- ✓ **Facilitar acceso a Tratamiento y Medicación** (Cirrosis, enfermedades invalidantes y crónicas, desintoxicación, psiquiátrico y neurológico, etc.)
- ✓ **Ayuda en la Incorporación a la red pública** (ingreso y mantención en el sistema de salud).
- ✓ Gestionar atención en **Salud Mental**, cuando se ha necesitado.
- ✓ Llevar a **Atención de Urgencia**.
- ✓ Acompañar a **Controles de Salud**.



✓ RECREACIÓN, DEPORTE Y CULTURA para 472 personas (33,3%)

Destacamos:

- ✓ **Talleres y Actividades Deportivas** de manera permanente.
- ✓ **Talleres de Manualidades**.
- ✓ **Talleres de Computación**.
- ✓ **Paseos Comunitarios:** Salidas a la Precordillera, Campamentos a la Playa, Paseos a Balnearios, etc.
- ✓ **Colonias de Invierno y de Verano**.



APOYO ESPECIAL POR COVID

Apoyo sistemático y permanente durante todo el período de Pandemia

Objetivo	Indicador	Resultado
Apoyo Especial Covid	Apoyo en alimentación	175 personas (12,3%)
	Apoyo Psicosocial (contención emocional, terapia, etc.)	828 personas (58,4%)
	Apoyo en alimentación y psicosocial	370 personas (26,1%)

Además, se entregan:

- Chips de conexión a Internet.
- Elementos de Protección Personal para familias y para todas las casas.
- Los Servicios de Atención Residencial continuaron sus atenciones totalmente presenciales y los Servicios Ambulatorios mantienen presencia remota y luego retoman presencialidad apenas la autoridad lo determinó.
- Sesiones permanentes de atención psicológica y de salud mental para las familias.

2.8 Participación en redes y procesos de coordinación con otros actores

Durante este año Fundación Vida Compartida Don Bosco ha participado intensamente en diferentes redes y procesos de coordinación, tendientes a mejorar la calidad de vida de los participantes en nuestros programas, señalamos los más relevantes:

- Redes de participación Comunitaria de todos nuestros programas, a nivel municipal y de redes institucionales.
- Trabajo permanente con Tribunales de Familia.
- Comunidad de Organizaciones Solidarias.
- Directorio organización Juntos en la Calle, para la atención de adultos y niños en situación de Calle.

2.9 Reclamos o Incidentes

No Tenemos.

2.10 Indicadores de gestión ambiental

El año 2021 seguimos participando de la Red Internacional Salesiana de Obras Sociales y específicamente de Don Bosco Green Alliance, el cual pone un foco de gran interés en la gestión autosustentable y amigable con la ecología.

De manera continua se realizan una serie de talleres sobre medioambiente y reciclaje en el Centro Comunitario Patio Punitaqui y en la Residencia Familiar CSH, el cual favorece a más de 100 niños y niñas.

3. Información de desempeño

3.1 Objetivos e Indicadores de Gestión

Fundación Vida Compartida Don Bosco, este año mide sus resultados con el concepto de prestaciones, que se refiere a servicios que reciben los participantes de cada programa. Es un concepto práctico y concreto, que hace referencia a acciones o procesos que conducen a los objetivos de tratamiento, sobre todo al aplicarse de modo integral según el proceso de los diferentes participantes.

CUADRO OBJETIVO GENERAL

Objetivo general	Indicador principal de gestión	Resultado
Transformar Vidas	Prestaciones recibidas por los participantes de nuestros programas	1.408 personas beneficiadas por prestaciones de servicio.
Apoyo Covid	Asistencia especial por efectos de la Pandemia	a. 370 personas reciben apoyo especial en alimentación y apoyo psicosocial. b. 828 personas reciben apoyo psicosocial especial. c. 175 personas reciben un apoyo especial en alimentos.

Estado de atenciones al 31 de Diciembre de 2021

Porcentaje	N	Estado de Atención a Diciembre de 2021
48,0	681	Casos Activos
22,3	316	Egresos Exitosos
1,2	17	Egreso no exitoso
27,1	384	Egreso Administrativo

CUADRO RESUMEN DE RESULTADOS GENERALES

Proyectos	Vigentes a Diciembre	Egresos Exitosos
Abriendo Caminos Laura Vicuña	124	
Abriendo Caminos María Auxiliadora		115
Caminos Mamá Margarita	122	
Albergue RCN	6	7
C.T. Valdocco		12
Casas Compartidas Jóvenes Domingo Savio	11	
Centro de Día Raúl Villarroel Correa	86	7
CT Miguel Magone		2
Oratorio Patio Punitaqui	64	
PEC CEFERINO NAMUNCURA	35	19
PEC Padre Rodrigo Carranza	43	4
PPF Miguel Rúa	83	94
PPF Francisco de Sales	82	28
Residencia Bartolomé Garelli	4	1
Residencia Familiar	21	27
Total general	681	316

Durante este año logramos 316 egresos exitosos (personas que han concluido favorablemente sus diferentes tratamientos) y una adherencia de 681 personas que siguen en tratamiento.

Esto significa que el 70,8% de las personas que hemos atendido durante el año, siguen trabajando en la transformación de sus vidas o lograron concluir un exitoso proceso.

CUADRO RESUMEN DE RESULTADOS ESPECÍFICOS

Objetivo	Indicador	Resultado	
		%	N
Integrar atención familiar	Familias en atención	60,9	864
	Recibe alimentación	79,5	1128
Apoyo en necesidades básicas	Recibe vestuario	43,0	610
	Recibe tratamiento psicosocial por parte de los educadores	98,6	1398
	Recibe tratamiento psicológico	18,1	257
Tratamiento especializado	Recibe tratamiento psiquiátrico	5,7	81
	Recibe atención de Asistente Social	78,3	1110
	Recibe apoyo psicopedagógico	19,6	278
Apoyo para la Educación	Participa de Talleres	36,6	519
	Participa de Nivelación de Estudios	4,5	64
Apoyo para el Trabajo	Recibe apoyo para la reinserción laboral	8,3	117
Situación Judicial	Recibe apoyo judicial	17,8	253
Salud	Recibe apoyo de Salud	78,6	1115
Recreación	Participa en actividades recreación, deporte, masivas, paseos, etc.	33,3	472

Estados Financieros

**FUNDACION DON BOSCO VIDA
COMPARTIDA**

31 de diciembre de 2021 y 2020

Santiago, Chile



Contenido

1. Balances Generales
1. Estados de Resultados
1. Notas a los Estados Financieros

FUNDACION VIDA COMPARTIDA

BALANCE GENERAL AL 31 DE DICIEMBRE DE 2021 y 2020

ACTIVOS	Notas	<u>2021</u>	<u>2020</u>
	N°	\$	\$
ACTIVOS CIRCULANTE			
Disponible	(5)	825.121.270	317.986.112
Deudores por venta	(6)	18.373.130	5.661.690
Deudores varios	(7)	8.284.900	8.791.112
Otros activos circulantes	(8)	5.292.500	830.000
Total Activo Circulante		<u>857.071.800</u>	<u>333.268.914</u>
ACTIVO FIJO			
Bienes raíces	(9)	140.948.433	132.097.875
Construcciones y Obras de Infraestructura		14.437.631	13.531.050
Máquinas y equipos		14.374.594	13.471.972
Otros activos fijos		68.419.177	64.122.941
depreciación(menos)		(77.905.848)	(64.989.068)
Total Activo Fijo		<u>160.273.987</u>	<u>158.234.770</u>
TOTAL ACTIVOS		<u>1.017.345.787</u>	<u>491.503.684</u>

Las notas adjuntas forman parte integral de estos estados financieros

FUNDACION VIDA COMPARTIDA

BALANCE GENERAL AL 31 DE DICIEMBRE DE 2021 y 2020

PASIVOS Y PATRIMONIO	Notas	<u>2021</u>	<u>2020</u>
	N°	\$	\$
PASIVO CIRCULANTE			
Cuentas por pagar	(10)	988.028	3.349.619
Provisiones	(11)	35.126.794	5.820.748
Retenciones	(12)	22.241.644	16.845.137
Ingresos recibidos por anticipado	(13)	590.394.159	146.486.108
Total Pasivo Circulante		<u>648.750.625</u>	<u>172.501.612</u>
PASIVO A LARGO PLAZO			
Provisión Indem. años servicios	(14)	0	29.306.046
Total pasivos a largo plazo		<u>0</u>	<u>29.306.046</u>
PATRIMONIO			
Capital	(15)	16.509.576	16.509.576
Revalorización Cap.		25.341.853	5.932.219
Superávit acumulado		344.671.785	253.629.248
Superávit del ejercicio		(17.928.052)	13.624.983
Total Patrimonio		<u>368.595.162</u>	<u>289.696.026</u>
TOTAL PASIVOS Y PATRIMONIO		<u><u>1.017.345.787</u></u>	<u><u>491.503.684</u></u>

FUNDACION VIDA COMPARTIDA

ESTADOS DE RESULTADOS

Por los ejercicios terminados al 31 de diciembre de 2021 y 2020

RESULTADO OPERACIONAL	Notas	<u>2021</u>	<u>2020</u>
	N°	\$	\$
Ingresos de explotación	(16)	1.392.279.074	1.253.965.932
Costos de explotación	(17)	(1.312.143.750)	(1.149.317.101)
Margen de explotación		<u>80.135.324</u>	<u>104.648.831</u>
Gastos de administración y ventas	(18)	(89.415.815)	(88.171.738)
Resultado operacional		<u>(9.280.491)</u>	<u>16.477.093</u>
 RESULTADO NO OPERACIONAL			
Otros Ingresos		123.423	
Corrección Monetaria	(3)	(8.770.984)	(2.852.110)
Resultado no operacional		<u>(8.647.561)</u>	<u>(2.852.110)</u>
Resultado antes de impuestos a la renta		<u>(17.928.052)</u>	<u>13.624.983</u>
Impuesto a la renta		-	-
Superávit del ejercicio		<u><u>(17.928.052)</u></u>	<u><u>13.624.983</u></u>

FUNDACION VIDA COMPARTIDA

NOTAS EXPLICATIVAS A LOS ESTADOS FINANCIEROS

Al 31 de diciembre de 2021 y 2020

NOTA 1: OBJETIVO

La Fundación Vida Compartida, nació en 1997 desde el corazón apostólico de la Congregación Salesiana de Chile con el desafío de acoger a niños, niñas y jóvenes pobres y marginados, contribuyendo a que desarrollen una vida más digna. La Fundación tiene Personalidad Jurídica mediante Decreto Supremo N° 1293 otorgada por el Ministerio de Justicia el 20 de abril del 2004.

Directorio :

Presidente	:	Víctor Orlando Mora Rivera
Vice-Presidente	:	Ramiro Fernando Urenda Morgan
Secretario	:	Carlos Eugenio Silva Beeche
Tesorero	:	José David Toledo Ralil
Director	:	Galvarino Javier Jofre Araya

Antecedentes legales :

Razón social	:	Fundación Vida Compartida
RUT	:	65.382.330-4
Representante Legal	:	Sergio Mercado Cajales
Dirección	:	General Bulnes N° 11, Santiago, Chile

FUNDACION VIDA COMPARTIDA

NOTAS EXPLICATIVAS A LOS ESTADOS FINANCIEROS
Al 31 de diciembre de 2021 y 2020

NOTA 2: RESUMEN DE CRITERIOS CONTABLES APLICADOS

a) Presentación financiera

Los estados financieros al 31 de diciembre de 2021 y 2020 han sido preparados de acuerdo con principios de contabilidad generalmente aceptados.

b) Corrección monetaria

Los Estados Financieros son corregidos monetariamente, con el objeto de reflejar el efecto de la variación en el poder adquisitivo de la moneda. La principal base de actualización está determinada por la variación del índice de precios al consumidor 6,70 %.

Por el ejercicio 2020, los valores se presentan a valores históricos.

c) Bases de conversión

Los activos y pasivos en moneda de origen se encuentran convertidos a pesos de acuerdo al tipo de cambio vigente al cierre del ejercicio:

	<u>2021</u>	<u>2020</u>
	\$	\$
Unidad de Fomento	30.991,74	29.070,33

NOTAS EXPLICATIVAS A LOS ESTADOS FINANCIEROS
Al 31 de diciembre de 2021 y 2020

NOTA 2: RESUMEN DE CRITERIOS CONTABLES APLICADOS (continuación)

d) Activo fijo

Los bienes del activo fijo se presentan a su costo de adquisición más las revalorizaciones acumuladas. La depreciación de los bienes del activo fijo se ha calculado de acuerdo con el sistema lineal, considerando los años de vida útil remanente de los respectivos bienes.

e) Impuesto a la renta e impuestos diferidos

La Fundación no presenta Impuesto a la Renta por estar exento de ello, debido a que es una institución sin fines de lucro.

f) Vacaciones y otros beneficios al personal

La Fundación ha constituido provisión equivalente al costo por vacaciones.

FUNDACION VIDA COMPARTIDA

NOTAS EXPLICATIVAS A LOS ESTADOS FINANCIEROS
Al 31 de diciembre de 2021 y 2020

NOTA 3: CAMBIOS CONTABLES

Durante el presente ejercicio no se han efectuado cambios en la aplicación de principios contables, con respecto al ejercicio anterior.

NOTA 4: CORRECCION MONETARIA

La aplicación del mecanismo de corrección monetaria descrito en nota 2 (b), originó un cargo neto a resultados del ejercicio de \$ 8.770.984, (2.852.110) el 2020, cuyo detalle es el siguiente:

<u>Actualización</u>	<u>2021</u>	<u>2020</u>
	\$	\$
Capital propio financiero	(17.928.052)	(7.257.953)
Activos no monetarios	9.157.068	4.405.843
Abono (cargo) neto a los resultados del ejercicio	<u>(8.770.984)</u>	<u>(2.852.110)</u>

FUNDACION VIDA COMPARTIDA

NOTAS EXPLICATIVAS A LOS ESTADOS FINANCIEROS
Al 31 de diciembre de 2021 y 2020

NOTA 5: DISPONIBLE

El rubro Disponible al 31 de diciembre de 2021 y 2020, corresponden al siguiente detalle:

<u>Institución financiera</u>	<u>2021</u>	<u>2020</u>
	\$	\$
ITAU 211486143 Valdocco	12.215.640	6.632.582
ITAU 211705145 PEC Cefer	566.657	8.129.949
ITAU 211529373 PECCarranza	4.732.543	3.587.691
ITAU 211731990 C.RAUL SI	101.077.466	2.619.783
ITAU 211732015 Socios	838.006	4.078.383
ITAU 211732025 Adm.	679.413	172.720
Corpbanca 26-381519 C.Día	8.317.644	3.806.357
Corpb 26-421464 Adm.Senam	1.247.395	2.710.346
ITAU 211732005 PEC Dgo.S	120.766	120.766
Corpb.35948399 ORATORIO	1.212.238	8.489.918
ITAU 212081412 PPF Fco De Sales	4.108.260	2.618.476
ITAU 212095732 Camino Mama Margarita	82.184.363	64.392.598
ITAU 212111435 Laura Vicuña	90.744.140	1.469.870
ITAU 212111445 Residencia	1.123.129	4.219.053
ITAU 212323086 Caminos M	79.438.726	74.044.510
ITAU 212323066 Plan Invi	59.069.197	71.966.060
ITUA 212323076 PPF VIÑA	7.389.435	10.667.887
Banco Estado 5300007751	52.732.479	33.367.113
ITAU 211486832 Careno	3.595.532	934.693
ITAU 215069882 PPF Miguel Rua	12.021.713	13.957.357
ITAU Cuenta dólar 1200255	4.881.430	0
ITAU 220906422 Caminos Mozarrello	90.359.525	0
ITAU 220906452 Casas Compartidas	18.313.268	0
ITAU 220906482 Centro Terapéutico	1.685.587	0
ITAU 222281106 PEC Ceferino 2	8.247.078	0
ITAU 222281278 PEC Carranza 2	12.651.107	0
ITAU 222281301 Colecta Digital	70.576.903	0
ITAU 222281494 Fondo de Reserva	3.491.630	0
ITAU 223168548 Proyecto Presidencia	91.500.000	0
totales	825.121.270	317.986.112

FUNDACION VIDA COMPARTIDA

NOTAS EXPLICATIVAS A LOS ESTADOS FINANCIEROS
Al 31 de diciembre de 2021 y 2020

NOTA 6: DEUDORES POR VENTA

Los saldos al 31 de diciembre de 2021 y 2020 corresponden al siguiente detalle: La factura pendiente corresponde al pago de la subvención del mes de diciembre, que se cancela en el mes de enero 2022, estas facturas son del Proyecto Miguel magone y Senda

<u>Conceptos</u>	<u>2021</u>	<u>2020</u>
	\$	\$
Facturas por cobrar a SENDA	<u>18.373.130</u>	<u>5.661.690</u>
Subtotal	<u>18.373.130</u>	<u>5.661.690</u>

NOTA 7: DEUDORES VARIOS

Los deudores varios al 31 de diciembre de 2021 y 2020, corresponden al siguiente detalle: Esta cuenta representa las rendiciones de los directores de casa, en el mes de diciembre y que se depositan los primeros días del mes siguiente y la póliza corresponde al Centro Días Valparaíso, esta se cancelara los primeros días del mes de enero 2022

<u>Conceptos</u>	<u>2021</u>	<u>2020</u>
	\$	\$
Fondos por rendir de proyectos	5.723.534	8.791.112
Anticipos Pólizas Seguros	<u>2.561.366</u>	<u>-</u>
Totales	<u>8.284.900</u>	<u>8.791.112</u>

FUNDACION VIDA COMPARTIDA

NOTAS EXPLICATIVAS A LOS ESTADOS FINANCIEROS Al 31 de diciembre de 2021 y 2020

NOTA 8: OTROS ACTIVOS CIRCULANTES:

Los saldos vigentes mantenidos por la Fundación durante los ejercicios 2021 y 2020 son las siguientes: las garantías en arriendo son por el arriendo del Proyecto PPF \$ 250.000, Albergue nueva luz \$ 430.000, PPF Miguel Rúa \$ 400.000, Arriendo Garantía Depto Moneda 2379 por \$ 450.000, Depto Moneda, Av 10 De Julio, Depto Vergara, Depto Brasil mas los anticipo de arriendo

<u>Concepto</u>	<u>2021</u>	<u>2020</u>
	\$	\$
Deposito en Garantía	-	150.000
Garantía en Arriendo	<u>5.292.500</u>	<u>680.000</u>
Totales	<u><u>5.292.500</u></u>	<u><u>830.000</u></u>

FUNDACION VIDA COMPARTIDA

NOTAS EXPLICATIVAS A LOS ESTADOS FINANCIEROS
Al 31 de diciembre de 2021 y 2020

NOTA 9: ACTIVO FIJO

Los principales bienes incluidos en este rubro al 31 de diciembre de 2021 y 2020 son los siguientes:

<u>Bienes</u>	<u>Valor</u> <u>2021</u> \$	<u>Valor</u> <u>2020</u> \$
a) Bienes Raíces		
Casa residencia Macul	140.948.433	132.097.875
Subtotal	<u>140.948.433</u>	<u>132.097.875</u>
b) Construcciones e Instalaciones		
Construcciones	3.766.665	3.530.145
Instalaciones	10.670.966	10.000.905
Subtotal	<u>14.437.631</u>	<u>13.531.050</u>
c) Vehículos		
Furgones y camionetas	14.374.594	13.471.972
Subtotal	<u>14.374.594</u>	<u>13.471.972</u>
d) Otros Activos fijos		
Muebles y útiles	18.036.830	16.904.246
Equipos Computacionales	45.498.506	42.641.524
Equipamiento de casas	4.883.841	4.577.171
Subtotal	<u>68.419.177</u>	<u>64.122.941</u>
depreciación acumulada	(77.905.848)	(64.989.068)
Total Activo Fijo neto	<u><u>160.273.987</u></u>	<u><u>158.234.770</u></u>

El cargo a resultados del ejercicio por concepto de depreciación asciende a \$ 8.599.433 en periodo 2021 y \$ 9.428.999 en 2020.

FUNDACION VIDA COMPARTIDA

NOTAS EXPLICATIVAS A LOS ESTADOS FINANCIEROS
Al 31 de diciembre de 2021 y 2020

NOTA 10: CUENTAS POR PAGAR

Los saldos al 31 de diciembre de 2021 y 2020 corresponden al siguiente detalle: Factura por pagar Claro Chile, ecocolor Ltda., Prosegur VTR comunicaciones y Honorarios de José Vergara y Vanesa Vergara trabajo en Macul y Albergue

<u>Concepto</u>	<u>2021</u>	<u>2020</u>
	\$	\$
Factura por Pagar	634.028	2.428.094
Honorarios Por Pagar	354.000	921.525
Totales	<u><u>988.028</u></u>	<u><u>3.349.619</u></u>

NOTA 11: PROVISIONES

Los saldos al 31 de diciembre de 2021 y 2020 corresponden al siguiente detalle: La indemnización de años anteriores que se mantenían en el Balance se regularizo y se traspaso al ítem provisiones ya que solo se acepta la provisión vacaciones y no la indemnización

<u>Concepto</u>	<u>2021</u>	<u>2020</u>
	\$	\$
Provisión vacaciones personal	35.126.794	5.820.748
Totales	<u><u>35.126.794</u></u>	<u><u>5.820.748</u></u>

NOTA 12: RETENCIONES

Los saldos al 31 de diciembre de 2021 y 2020 corresponden al siguiente detalle:

<u>Concepto</u>	<u>2021</u>	<u>2020</u>
	\$	\$
Leyes sociales por Pagar	21.484.460	16.433.510
Formulario 29 por pagar	<u>757.184</u>	<u>411.627</u>
Totales	<u><u>22.241.644</u></u>	<u><u>16.845.137</u></u>

FUNDACION VIDA COMPARTIDA

NOTAS EXPLICATIVAS A LOS ESTADOS FINANCIEROS
Al 31 de diciembre de 2021 y 2020

NOTA 13: INGRESOS PERCIBIDOS POR ADELANTADO:

La Fundación al 31 de diciembre de 2021 y 2020, registra como ingresos anticipados, los fondos recibidos directamente de los organismos que financian los proyectos adjudicados por la Fundación. Estos ingresos anticipados, se registran como ingresos del periodo (mensual) en la misma proporción en que se incurren los gastos, a medida que se van ejecutando los programas y se detallan como sigue:

<u>Concepto</u>	<u>2021</u>	<u>2020</u>
	\$	\$
Ingresos Adelantados fiscales	590.394.159	146.486.108
total	<u>590.394.159</u>	<u>146.486.108</u>

NOTA 14: PROVISIONES LARGO PLAZO:

Las provisiones largo plazo, corresponde a la contabilización de provisión por concepto de indemnización de años de servicio del personal contratado al 31 de diciembre del 2020, desde el año siguiente se determinó de acuerdo a la ley que no corresponde provisionar por este concepto y el saldo se regularizo reclasificando a provisión de vacaciones:

Concepto	<u>2021</u>	<u>2020</u>
Provisión Indemnización años de servicios	0	29.306.046
total	<u>0</u>	<u>29.306.046</u>

FUNDACION VIDA COMPARTIDA

NOTAS EXPLICATIVAS A LOS ESTADOS FINANCIEROS
Al 31 de diciembre de 2021 y 2020

NOTA 15: CAMBIOS EN EL PATRIMONIO

Las variaciones experimentadas en las cuentas de patrimonio entre el 01 de enero de 2020 y el 31 de diciembre de 2021 son las siguientes:

Concepto	Capital Pagado	Reval. Cap. Propio	Superávit Acumulado	Superávit del Ejercicio	Total
	\$		\$	\$	\$
Saldos al 01.01.2021	16.509.576	5.342.220	253.629.248	13.624.983	289.696.026
Ajuste Ingresos Anticipados			77.417.554		77.417.554
Distribución Resultados			13.624.983	(13.624.983)	
Revalorización capital	-	1.503.600	17.906.033	-	19.409.634
Superávit del ejercicio	-	-	-	(17.928.052)	(17.928.052)
Saldos al 31/12/2021	16.509.576	7.435.820	362.577.818	(17.928.052)	368.595.162
Saldos al 01.01.2020	16.509.576	5.342.221	196.292.054	50.669.239	268.813.090
Distribución Resultados	-		50.669.239	(50.669.239)	
Revalorización capital	-	589.999	6.667.955	-	7.257.953
Superávit del ejercicio	-	-	-	13.624.983	13.624.983
Saldos al 31/12/2020	16.509.576	5.932.220	253.629.248	13.624.983	289.696.026

FUNDACION VIDA COMPARTIDA

NOTAS EXPLICATIVAS A LOS ESTADOS FINANCIEROS
Al 31 de diciembre de 2021 y 2020

NOTA 16: INGRESOS DE LA EXPLOTACION

<u>Concepto</u>	<u>2021</u>	<u>2020</u>
	\$	\$
Ingresos Socio	143.733.161	116.061.870
Aporte Congregación Salesiana	80.000.000	80.000.000
Aporte de privados	40.661.501	102.478.196
Sename (aporte gubernamental)	371.694.959	372.632.916
Fonasa Minsal (aporte gubernamental)	119.620.411	67.973.965
Mideplan (aporte gubernamental)	548.320.282	426.489.196
Otros ingresos (aporte gubernamental)	88.248.760	19.973.988
Donaciones Covid 19	-	68.355.801
total	<u><u>1.392.279.074</u></u>	<u><u>1.253.965.932</u></u>

NOTA 17: COSTOS DE LA EXPLOTACION

<u>Concepto</u>	<u>2021</u>	<u>2020</u>
	\$	\$
Remuneraciones	(912.892.921)	(788.842.882)
Honorarios	(56.464.380)	(35.528.273)
implementación y mantención casas	(52.301.523)	(40.127.908)
Gasto en apoyo a beneficiarios	(211.290.772)	(230.110.034)
Arriendos casas proyectos	(50.357.889)	(27.099.964)
Gastos básicos hogares	(28.836.265)	(27.608.040)
total	<u><u>(1.312.143.750)</u></u>	<u><u>(1.149.317.101)</u></u>

FUNDACION VIDA COMPARTIDA

NOTAS EXPLICATIVAS A LOS ESTADOS FINANCIEROS Al 31 de diciembre de 2021 y 2020

NOTA 18: GASTOS DE ADMINISTRACION

<u>Concepto</u>	<u>2021</u>	<u>2020</u>
	\$	\$
Remuneraciones	(54.691.924)	(53.505.966)
Honorarios	(6.593.420)	(7.757.195)
Otros gastos de administración general	(16.204.849)	(16.112.217)
Gastos básicos	(3.326.189)	(1.367.370)
Depreciación	<u>(8.599.433)</u>	<u>(9.428.990)</u>
total	<u><u>(89.415.815)</u></u>	<u><u>(88.171.738)</u></u>

NOTA 19: CONTINGENCIAS Y COMPROMISOS

a) Compromisos directos

b)

Al 31 de diciembre de 2021, se registran los siguientes compromisos:

Pólizas de seguros

Al 31 de Diciembre de 2021 se registran pólizas de seguros para garantizar el fiel cumplimiento de las obligaciones que le imponen los convenios, cuyo detalle es el siguiente :

Póliza de seguro a favor del Ministerio Desarrollo Social por U.F 2.807,0578 (\$ 85.981.980) correspondiente al Programa de Intervención para abordar de manera integral la problemática social de niños y niñas de familias con adultos privados de libertad “Abriendo Caminos María Auxiliadora”, con vencimiento 20 de noviembre del 2022, Programa Abriendo camino Laura Vicuña por UF 2.668,3087 (\$ 82.155.360) con vencimiento en diciembre 2022, Programa Abriendo Camino Mama Margarita por UF 2.668.3087 (\$ 82.155.360) vencimiento diciembre 2022, Programa Abriendo Camino María Mozzarella por UF 2.807,0578 (\$ 85.981.980) vencimiento 29 de diciembre del 2022

Póliza de seguro del Ministerio Desarrollo Social por UF 2632,6459 (\$ 76571429) correspondiente al Programa de Intervención de persona en situación de calle, donde se emplean centros temporales para la superación “Centro Días Valparaíso con vencimiento en enero del 2022.

Póliza de seguro a favor del Ministerio Desarrollo Social por UF 3.086,807 (\$ 90.000.000) correspondiente Programa Casas Compartidas Jóvenes con vencimiento en junio del 2022

Póliza de seguro del Ministerio Desarrollo Social U.F.35. 6102.. (\$ 109.500.000) Correspondiente al programa Centro Temporales para la Superación Residencia “Proyecto Raúl Silva Henríquez”, con vencimiento el 24 de noviembre del 2022

NOTAS EXPLICATIVAS A LOS ESTADOS FINANCIEROS
Al 31 de diciembre de 2021 y 2020

NOTA 19: CONTINGENCIAS Y COMPROMISOS (continuación)

a) Compromisos indirectos

No existen compromisos indirectos al 31 de diciembre de 2021

b) Juicios

No existen juicios o acciones legales contra la Fundación que pudieran afectar en forma significativa los estados financieros.

NOTA 20: AVALES OBTENIDOS DE TERCEROS

No existen avales de terceros a favor de la Fundación

NOTA 21: REMUNERACIONES DEL DIRECTORIO

Durante el periodo 2021 y 2020 no se han pagado remuneraciones al Directorio de la Fundación.

NOTAS EXPLICATIVAS A LOS ESTADOS FINANCIEROS
Al 31 de diciembre de 2021 y 2020

NOTA 22: HECHOS RELEVANTES

El proyecto Programas Especializado para niños, niñas y adolescentes en situación de calle PEC Domingo Savio, entro en etapa de licitación y a fines de diciembre del 2019, se nos informó que no habíamos adjudicado la Licitación, la fundación apeló a la decisión y la repuesta en febrero del 2020 fue exactamente la misma, pero además se rechazaron los gastos de los meses de marzo, abril y finiquitos cancelados en mayo, en 2021 se sigue apelando a corregir los errores que se produjeron al cierre de este proyecto para no cancelar los gastos rechazados. Esta apelación sigue en espera de poder finiquitar este proyecto, por tanto, no se tiene certeza de si la fundación o el programa se hace cargo de estos gastos.

El proyecto Centro Terapéutico Miguel Magone fue adjudicado en el mes de febrero del 2021 perteneciente al Servicio Nacional para la Prevención de alcoholismo y Drogadicción, este proyecto a la fecha de diciembre no se ha podido contar con todas las plazas, llevando a la Fundación a evaluar el cierre por no tener recursos económicos que puedan seguir financiando este proyecto. Es algo que se resolverá en 2022.

Se consiguió una propiedad en la Comuna de padre Hurtado en diciembre del año 2020, en comodato y se está utilizando para el Centro Terapéutico Miguel Magone.

La Fundación en el periodo 2021, realizó la colecta de manera digital por primera vez, ya que el estado de emergencia del país que se encuentra en Pandemia por el covid 19, generando nuevas fuentes de financiamiento. Este nuevo modelo pudo recaudar tres veces más que las colectas presenciales.

En el periodo 2021 se pudieron licitar tres nuevos programas, denominados Abriendo Caminos “María Mazzarello” y “María Auxiliadora” y un nuevo PPF en la región de Viña del Mar, llamado “Francisco de Sales”.

NOTAS EXPLICATIVAS A LOS ESTADOS FINANCIEROS
Al 31 de diciembre de 2021 y 2020

NOTA 23: HECHOS POSTERIORES

No existen hechos posteriores significativos entre el 31 de diciembre de 2021 y la fecha de preparación de los estados financieros, que afecten los resultados informados por la Fundación.

4. Manifestación de responsabilidad de la dirección e Informe de terceros

“Los abajo firmantes se declaran responsables respecto de la veracidad de la información incorporada en el presente informe anual, referido al 31 de Diciembre de 2021”:

Nombre	Cargo	RUT	Firma
P. Víctor Mora S.D.B.	Presidente	13.721.897-0	
Sergio Mercado C.	Director Ejecutivo	12.906.897-3	
Luigi Testa S.	Administrador	7.536.590-k	

En caso de no constar firmas rubricadas en este documento electrónico por favor marque la siguiente casilla

Las firmas constan en documento original entregado al Ministerio de Justicia

Fecha: 2 de agosto de 2022