



## Índice

1. Carátula .....	1
2. Información general y de contexto .....	3
2.1 Carta del máximo responsable de la organización .....	3
2.2 Estructura de gobierno .....	4
2.3 Estructura operacional.....	5
2.4 Valores y/o Principios .....	6
2.5 Principales actividades y proyectos .....	7
2.6 Identificación e involucramiento con Grupos de interés.....	8
2.7 Prácticas relacionadas con la evaluación y medición de la satisfacción de los usuarios.....	8
2.8 Participación en redes y coordinación con otros actores.....	9
2.9 Reclamos o Incidentes .....	10
2.10 Prácticas de gestión ambiental .....	10
3. Información de desempeño.....	10
3.1 Objetivos e indicadores de gestión .....	10
3.2 Indicadores financieros .....	11
4. Balance Tributario o Cuadro de Ingresos y Gastos.....	11
5. Manifestación de responsabilidad de la Dirección .....	12
ANEXOS .....	13
• Álbum fotográfico .....	¡Error! Marcador no definido.
• Estados financieros auditados.....	¡Error! Marcador no definido.
• Otros .....	¡Error! Marcador no definido.

## 2. Información general y de contexto

### 2.1 Carta del máximo responsable de la organización

Nuestra fundación Eucarya ha sido constituida en la localidad rural de Radal, que tiene una población aproximada de 2.500 personas en la región más pobre de Chile, La Araucanía, y nace como un sueño comunitario de profesionales de las artes y de las ciencias biológicas, con la idea de aportar al desarrollo a Escala Humana. La energía que activó la creación de Eucarya fue el potente resultado obtenido durante la ejecución del Proyecto piloto “Cuerpo propio-Cuerpo docente”, desarrollado para recuperar el bienestar socioemocional de los funcionarios de la Escuela La Esperanza de Radal, post pandemia (Financiado por Fundación Mustakis, 2022).

Eucarya, “núcleo verdadero” en biología, representa al corazón de nuestro propósito, que es: el despliegue de nuestra esencia humana, a través del desarrollo del potencial interior del ser, en comunidad y en unión con la naturaleza.

Para los primeros cuatro años de vida de Eucarya, el Directorio acordó una organización estratégica en cuatro Áreas. Nuestro objetivo fue dar vida a Eucarya en la localidad de Radal, por una parte materializando Eucarya en un espacio físico propio y también ofreciendo a la comunidad “servicios hechos a medida” para cada grupo de personas. A continuación, presento los logros en cada una de las Áreas Operacionales durante nuestro primer año:

- Comunicación: creación del logo institucional y lanzamiento a las redes sociales (IG @fundacion.eucarya y [www.fundacioneucarya.com](http://www.fundacioneucarya.com)).
- Desarrollo de Proyectos:
  - Ventas: “paquetizamos” nuestro primer producto “Cuerpo propio”, de acuerdo a las definiciones de Educación Socioemocional del MINEDUC y lo ofrecimos para el trabajo con los funcionarios de las comunidades educativas públicas y subvencionadas de la comuna de Freire.
  - Postulaciones: Con la idea de construir un espacio físico para el funcionamiento de Eucarya en Radal, postulamos al fondo “Capital Abeja Emprende 2023 Región de La Araucanía” de Sercotec, con el proyecto “Domo Geodésico para Cursos de Bienestar Socioemocional”.

Además, postulamos al 1º Encuentro Latinoamericano de experiencias socioemocionales, Argentina.

En enero de 2024, se postula el proyecto “Cuerpo propio para el Florecer en la adultez” a la convocatoria de NorPatagonia 2023 (<https://glocalchile.cl/convocatoria-2023/>), para el trabajo con un grupo de 33 mujeres mayores de Radal.

El día 30 de enero se envía la postulación colectiva entre Fundación Cultural Las Gracias, Fundación Eucarya (como 1º socio estratégico), la ONG Fractal Sur, Kalini el Método y Centro Experiencial, titulada “Diálogos con el cuerpo propio: un recurso ineludible para el aprendizaje socioemocional”, al proceso de selección y/o convocatoria del Fondo Efecto Colectivo (alianza colaborativa, impulsada por Fundación Reimagina, con el apoyo de BHP Foundation)

- Inserción en el Territorio: participación como vecinos en las actividades sociales de la localidad de Radal (y resto de la comuna). Generamos el proyecto social colaborativo con la Junta de Vecinos “Conectando a las Mujeres de Radal” 2023 Un programa de Autocuidado y acompañamiento de mujeres mayores en Radal. Su financiamiento estuvo a cargo de la Transmisora de Electricidad Melipeuco. Colaboramos con la redacción, ejecución y rendición del proyecto ad honorem, entre los meses de noviembre y diciembre.
  - Participación en el Campeonato Comunal de Emprendimiento Nada Nos Detiene Pitrufquén-Freire abril 2023, apelando a que somos un Emprendimiento Social, quedamos seleccionados entre los 10 primeros (más de 100 postulaciones).
  - También, colaboramos con el Centro de Padres y Apoderados de la Escuela La Esperanza de Radal, en la redacción y postulación del proyecto “Acción Climática en Comunidad para la reducción de residuos orgánicos: un Invernadero educativo y Vermicompostaje”, a la convocatoria de los Fondos de Protección del Medioambiente del Ministerio del Medioambiente 2023.
- Administración: obtención del RUT de la Fundación, iniciamos actividades como segunda Categoría en el SII, inscripción en Mercado Público y Compra Ágil, en mayo se incorpora a la Fundación en el Registro Central de Colaboradores del Estado y Municipalidades. Con el fin de postular al Fondo de Fortalecimiento de las Organizaciones de Interés Público (FFOIP), en Mayo logramos la inscripción en el Catastro de Organizaciones de Interés Público.

La evidencia de funcionamiento de Eucarya cosechada hasta ahora, obtenida por el trabajo comprometido de los miembros del Directorio, muestra que vamos en la dirección que queremos; contamos con los hitos legales requeridos para iniciar el proceso de comercialización de nuestros servicios, tenemos presencia en el territorio, estamos en conocimiento de las necesidades y posibilidades de trabajo con nuestro público objetivo (personas mayores, mujeres jefas de hogar y funcionarios de escuela), motivados e interesados por participar en nuestros Programas, gracias a que hemos creado vínculos con ellos.

Tenemos tres desafíos para el futuro, el primero de ellos es establecernos en un espacio físico en Radal. El segundo, es conseguir recursos financieros, principalmente a través de las Leyes de Donaciones, para incorporar profesionales que puedan tomar responsabilidad en la dirección de las Áreas de funcionamiento de la organización. Debido a que nuestra fundación apunta al trabajo con personas, nuestro tercer desafío es generar capital humano que haya participado en un proceso de desarrollo personal, que nos permita crear una base de voluntarios capacitados en el acompañamiento humano que vivan en el territorio. Esto, nos permitirá la sustentabilidad de nuestros servicios de desarrollo humano, en el tiempo.

Finalmente, quiero manifestar que la principal dificultad que hemos vivido, es la obtención de recursos tanto por financiamiento público o privado, como también por ventas de servicios. Así, ya estamos tomando responsabilidad y enfocados en capacitarnos en las particularidades de cada tipo de convocatoria de financiamiento de proyectos, como también capacitarnos en Estrategias de Gestión de Organizaciones sin fines de Lucro, específicamente ventas y ley de donaciones.

Somos una Fundación comprometida con nuestra misión, tenemos el sueño de aportar al desarrollo de un territorio más sano y feliz que valora la biodiversidad y el bienestar humano en comunidad.

Atentamente

**Marisol Espinosa De La Fuente**  
Fundadora y Presidenta del Directorio

## 2.2 Estructura de gobierno

De acuerdo a los estatutos, cada 2 años se ratifican los cargos. El año 2023 fue una instancia de elección de la Directiva. Los miembros de nuestra Fundación se han mantenido en el desempeño de sus cargos desde su creación y hasta los próximos dos años.

### Directorio:

Administra La Fundación. Tiene a su cargo la dirección superior de la Fundación en conformidad con sus estatutos y las leyes aplicables. Está integrado por cuatro miembros, cuyas funciones son ejercidas gratuitamente y que tienen la plenitud de las facultades de administración y disposición de los bienes de la Fundación. Los Directores son nombrados por el Fundador y duran dos años en el ejercicio de sus cargos a contar desde la fecha de sus nombramientos, pudiendo ser reelegidos indefinidamente.

**Directores:** Presidente, Vicepresidente, Secretario y Tesorero.

DIRECTORIO	
Nombre y RUN	
1. <b>Presidente</b>	<b>Marisol Espinosa de la Fuente</b> Dirección: Ruta S-61, km 11.700, Hijuela 4-4, Sector Santa Juana, Radal. Freire, La Araucanía Nacionalidad: Chilena RUT: 11.860.749-K
2. <b>Vicepresidente</b>	<b>Sibylle Krukenberg</b> Dirección: Leonardo Da Vinci 6830, La Reina. Santiago Nacionalidad: Alemana RUT: 14.737.502-6
3. <b>Secretaria</b>	<b>Yaniré Andrade Montero</b> Dirección: Montenegro 1075, Depto 311, Ñuñoa. Santiago Nacionalidad: Chilena RUT: 10.880.523-4
4. <b>Tesorero</b>	<b>Simón Aravena Espinosa</b> Dirección: Samoa 7577, La Reina. Santiago Nacionalidad: Chileno RUT: 19.289.191-4

## 2.3 Estructura operacional

La estructura operacional que se presenta a continuación corresponde a la proyección para los siguientes años, donde esperamos que cada Área Operacional cuente con un Encargado de Área para llevar adelante la gestión correspondiente. Hasta el momento el Directorio ha trabajado en la puesta en marcha de cada Área, en un trabajo ad honorem y colaborativo.

**Directorio:** La estructura operacional comienza en su parte superior por el Directorio, el cual sesiona cuatro veces al año con la mayoría absoluta de sus miembros, define los objetivos y pasos a seguir de la organización, y se lo comunica a la Directora Ejecutiva.

**Directora Ejecutiva:** Supervisa las 4 Áreas Operacionales de Eucarya: Comunicación, Desarrollo de Proyectos con las sub áreas: Ventas, Postulaciones e Investigación. El Área de Inserción Territorial y el Área de Administración. Cuenta con las siguientes atribuciones: "Revisar todo lo relacionado con la marcha de la Fundación; Desarrollar y mantener relaciones con el medio externo; Supervisar los distintos proyectos que se realicen durante todo el año en la Fundación; Representar, en general, a la Fundación en la República de Chile, ante cualquier organismo público o privado, en especial ante el Servicio de Impuestos Internos, Ministerios, Municipalidades, bancos comerciales, etc., pudiendo formular peticiones y desistirse de ellas, firmar solicitudes, contratos, instrumentos públicos o privados."

### Áreas Operacionales

**Comunicación:** mantiene actualizados los canales de comunicación en redes sociales y página web, trabaja directamente con el área de Desarrollo de Proyectos, sub área de Investigación, para comunicar los logros de la organización.

### Desarrollo de Proyectos:

*Ventas:* se encarga de comercializar los Programas/Servicios de la fundación; toma contacto con los clientes (Instituciones públicas o privadas); organiza eventos para recaudar fondos.

*Postulaciones:* está al tanto, redacta y postula a fondos públicos y donaciones. Maneja la información pertinente de las diversas Leyes de Donaciones.

*Investigación:* analiza los resultados obtenidos en la ejecución e implementación de todos los Proyectos/Programas de la fundación. Propone mejoras en las versiones posteriores de los Programas.

**Inserción en el Territorio:** ejecuta e implementa los proyectos en la comuna y/o región. Produce, coordina y facilita cada uno de los Proyectos/Programas en el territorio, tanto para participantes, como la inducción/capacitación de voluntarios.

**Administración:** se encarga de mantener al día todos los hitos legales, las finanzas de la fundación; donaciones y ventas. También realiza los contratos y cotizaciones de los trabajadores y mantiene en perfecto orden todos los movimientos operacionales de la fundación.

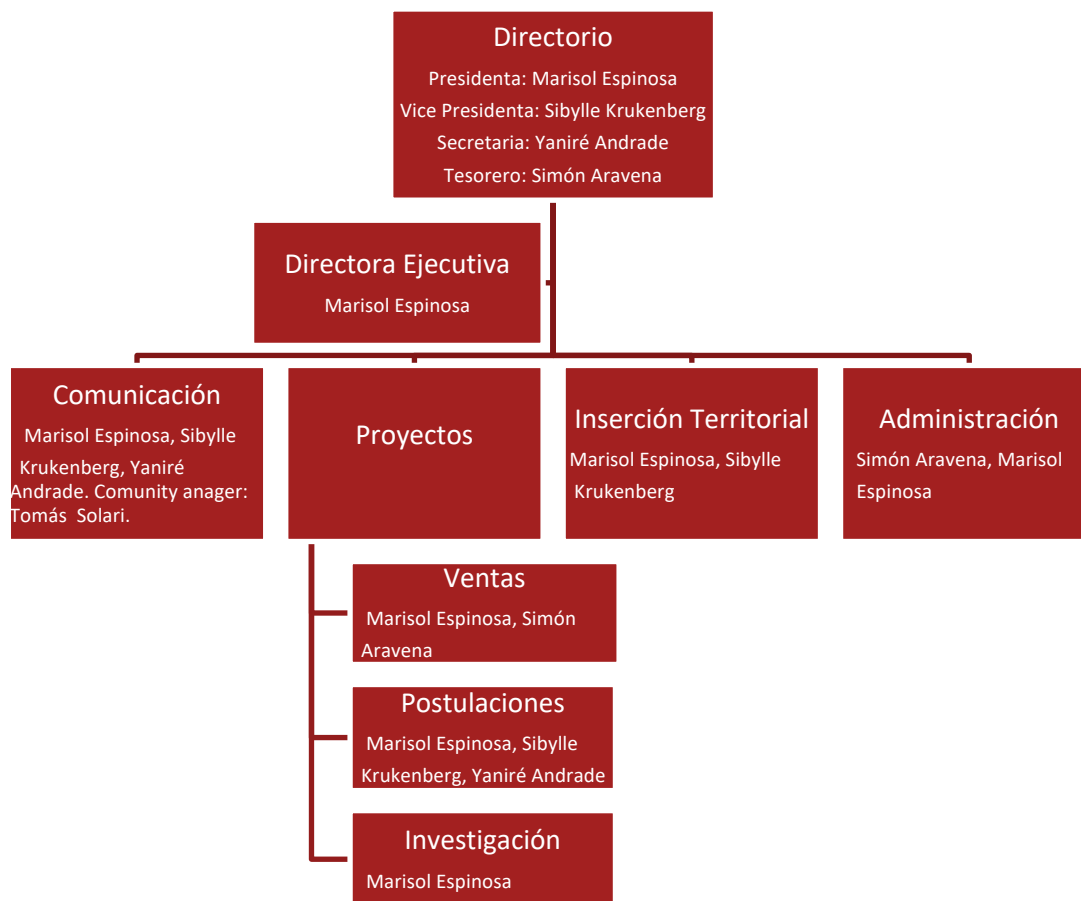

## 2.4 Valores y/o Principios

### **Crecimiento interior:**

Creemos en el valor de transformarnos en nuevas versiones de nosotros mismos, reflexionar acerca de las creencias que nos limitan, aceptando lo que traemos y soltando lo que ya no nos sirve.

### **Autenticidad:**

Nuestro quehacer está centrado en el desarrollo personal y por tanto trabajamos para ser auténticos en el modo de relacionarnos con las personas. Nos mueve acercarnos a la expresión auténtica del ser/sí mismo, durante experiencias comunitarias y colaborativas, para dar espacio a la esencia humana.

### **Amor por la naturaleza:**

Nuestro nombre Eucarya, representa un linaje muy antiguo en la evolución de la “vida” en la Tierra. Nos mueve la belleza, la maravilla y lo sorprendente de experimentar el fenómeno de estar vivo, en un espacio rural, donde los tiempos y espacios dan presencia a la biodiversidad del territorio.

### **Espiritualidad:**

Soñamos con comunidades sanas en su vivir y el primer escalón en su construcción es tomar responsabilidad por nuestro cuerpo propio, que es donde podemos experimentarnos como seres espirituales con la posibilidad de evolucionar hacia estados más elevados de la consciencia (desarrollo personal).

### **Colaboración:**

Reconocemos el funcionamiento gregario como parte de nuestra naturaleza mamífera, por lo tanto, fomentamos la colaboración para el logro de desafíos comunes.

### **Honestidad:**

Nos interesa generar y cuidar espacios de bienestar y pensamos que actuar desde la coherencia con lo que sentimos, para acercarnos al “núcleo verdadero”.

**Reflexión:**

Aspiramos a entornos sociales sanos, por lo que desarrollar la capacidad de escuchar activamente y también expresarse (“lenguajear”), como experiencias de reflexión para tomar acuerdos en el logro de desafíos.

**Empatía:**

Trabajamos la empatía de manera natural, esto es en espacios grupales. Todos nuestros programas incorporan el trabajo consigo mismo como figura central, pero en experiencias grupales, como una posibilidad de reconocernos en los sentires de otros.

**Creatividad:**

Utilizamos nuestros talentos, conocimientos y resiliencia para cocrear experiencias que transforman la propia forma de concebirse.

## 2.5 Principales actividades y proyectos

### a. Actividades

**Postulación a fondos públicos**

Colaboración significativa y traspaso de conocimientos en la redacción y postulación de proyectos, a organizaciones sociales de la localidad de Radal.

**Asesorías personalizadas**

Servicio terapéutico para apoyar la resolución de problemas personales o interpersonales.

**Asesoría en Investigación**

Colaboramos con organizaciones comunitarias en el levantamiento de datos que evidencien problemáticas locales y su alcance poblacional, para la gestión de proyectos de mejora.

**Coordinación de Proyectos**

Tomamos responsabilidad en la ejecución y rendición de proyectos comunitarios en la localidad de Radal.

### b. Proyectos sujetos a rendición a terceros (públicos o privados)

<b>NOMBRE DEL PROYECTO</b>	Conectando a las Mujeres de Radal
<b>Patrocinador/financista</b>	Transmisora de Electricidad Melipeuco
<b>Público Objetivo / Usuarios</b>	Mujeres mayores de Radal, que viven solas, son cuidadoras o cuidan de ellas
<b>Objetivos del proyecto</b>	Promover la participación y levantar información acerca de los talentos, necesidades y sueños de las mujeres mayores de Radal, durante tres talleres lúdicos, centrados en lo humano, que invitaron a la reflexión y el juego grupal.
<b>Número de usuarios directos alcanzados</b>	33
<b>Actividades realizadas</b>	Se trabajó con dos grupos: las Monitoras (dos Talleres) y las Participantes (tres Talleres). Se facilitó el encuentro y el conocimiento entre las participantes, el juego, la meditación, el baile, arteterapia, el contacto con la naturaleza y la manifestación de intereses, talentos, sueños y necesidades personales. Se retroalimentó a las participantes con los resultados obtenidos.
<b>Resultados obtenidos</b>	Se logró conocer los talentos, necesidades, sueños y temas preferidos para Talleres o Programas futuros. Los resultados más relevantes fueron: Talentos: quehaceres del hogar con 24%, tejidos varios con 14%, cuidado de aves 10% y trabajo en la huerta y pintar, cada uno con 8%.

	<p>Necesidades: tranquilidad, descanso, espacios para distraerse, compartir, bailar y pasear, alcanzó el 50% en conjunto. Necesidades en el ámbito del dinero y mejoramiento u obtención de una vivienda con 31,8%; el 13,6% necesidades en el ámbito de la salud y el porcentaje restante de acción social.</p> <p>Sueños: viajar con 40%. Disfrutar con 16%. El porcentaje restante estuvo centrado en mejorar las relaciones familiares.</p> <p>Preferencias de futuros Talleres: alimentación, emociones, espiritualidad y salud, con un 55% en total.</p>
<b>Lugar geográfico de ejecución</b>	Localidad de Radal, comuna de Freire. La Araucanía
<b>¿Concluido al cierre del ejercicio?</b>	<b>SI</b> <input checked="" type="checkbox"/> <b>NO</b> <input type="checkbox"/> (marque con una X)

## 2.6 Identificación e involucramiento con Grupos de interés

Grupo de interés	Forma de relacionamiento
Entidades del Estado	Adjudicación de proyectos concursables o que contratan servicios (capacitaciones a través de Mercado Público).
Establecimientos educacionales	Proyectos de apoyo al bienestar docente y actividades de voluntariado.
Comunidades	Programas de apoyo al bienestar socioemocional de personas mayores y mujeres jefas de hogar.
Entidades Privadas	Adjudicación de proyectos concursables, que contratan servicios y beneficios para donatarios a través de Leyes de Donaciones.

## 2.7 Prácticas relacionadas con la evaluación y medición de la satisfacción de los usuarios

### Evaluación

Para nuestra organización es fundamental evaluar lo que hacemos. Utilizamos diversos Instrumentos de evaluación: encuestas, rúbricas, focus group, tablas de cotejo y productos artísticos de los usuarios.

En el ámbito del desarrollo de la "Consciencia Corporal", hemos definido nuestros propios Indicadores de aprendizaje: reconocimiento de sensaciones corporales (cualitativo); expresión verbal y escrita (cualitativo) e integración de las necesidades corporales a la noción del sí mismo (cuantitativo) y también hemos definido el Índice de impacto "Sensación de Bienestar" (cuantitativo)

### Satisfacción de los usuarios

La satisfacción la hemos evaluado a través de dos preguntas: "¿Nos recomendaría?" (Figura 1) y "¿Cómo me siento?" (Figura B)





Figura 1. Al finalizar el Taller Cuerpo propio, el 100% de los participantes encuestados declaran que sí lo recomendarían. Se preguntó en la encuesta “¿Recomendarías este Taller a otras escuelas? ¿Por qué sí y/o por qué no? “. Se obtuvo una nube de palabras con el generador Word cloud (A). Las respuestas representativas se muestran en B.



Figura 2. El 100% de las participantes del Programa “Conectando a las mujeres de Radal” manifestó satisfacción en la composición colectiva “El Cadáver Exquisito”. Las 33 participantes compartieron las sensaciones internas con las que se van a casa, después del Taller “Conociéndonos con mis vecinas”.

## 2.8 Participación en redes y coordinación con otros actores

### Centro Experiencial para el Desarrollo Humano

Desde esta organización, eventualmente, obtendremos la colaboración de terapeutas formados en la línea de la Psicología Humanista Transpersonal, para Capacitar a las personas voluntarias que quieran apoyar la misión de Eucarya en la localidad.

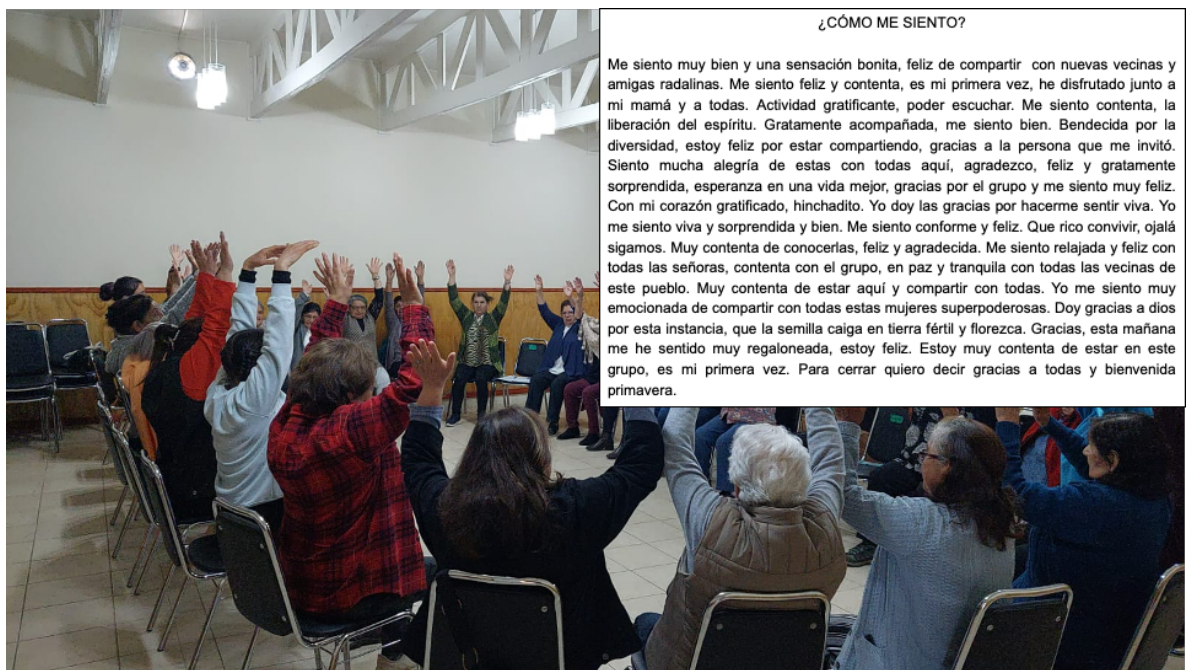
Hasta el momento no hemos desarrollado redes de colaboración con entidades públicas con responsabilidades en nuestro campo de acción.

## 2.9 Reclamos o Incidentes

No presentamos reclamos o incidentes. Estamos próximos a desarrollar un protocolo para estar preparados para los casos posibles.

## 2.10 Prácticas de gestión ambiental

Dado que trabajamos con personas, no generamos impacto ambiental negativo. Tenemos prácticas de reciclaje/reutilización/reconversión para no aumentar la huella de carbono propia; reutilizamos materiales de arte y hacemos uso del transporte público cuando las distancias son cortas. Además, contribuimos a la educación medioambiental, reconocemos que los hábitos de vida humana, parte de la red de interacciones ecológicas, impactan en alguna medida nuestro entorno.

Dentro de nuestras actividades hemos colaborado con el Centro de Padres de la Escuela La Esperanza de Radal, en investigar la huella de carbono de la Escuela La Esperanza. Postulamos el proyecto “Acción Climática en Comunidad para la reducción de residuos orgánicos: un Invernadero educativo y Vermicompostaje”.

## 3. Información de desempeño

### 3.1 Objetivos e indicadores de gestión

- ¿Su organización cuenta con indicadores de desempeño definidos? **No**
- Si los tiene, se sugiere utilizar los cuadros que siguen, para ilustrar el desempeño del año.

#### OBJETIVO GENERAL

Objetivo general	Indicador principal de gestión	Meta	Resultado
Dar vida a Eucarya en la localidad de Radal	---	---	---

*(Idealmente el indicador principal debe ser uno solo. Excepcionalmente, en particular, en el caso de organizaciones que tengan más de un área de operación, podrían existir dos o tres indicadores principales de gestión).*

#### OBJETIVOS ESPECÍFICOS

Objetivo específico	Indicador	Meta	Resultado

## 3.2 Indicadores financieros

### CUADRO DE INDICADORES FINANCIEROS

<b>a. Ingresos Operacionales (en M\$)</b>	<b>2023</b>	<b>2022</b>
- Con restricciones	0	
- Sin restricciones	0	
<b>TOTAL DE INGRESOS OPERACIONALES</b>	<i>0</i>	

### **b. Origen de los ingresos operacionales:**

$\frac{\text{Ingresos provenientes del extranjero}}{\text{Total de ingresos operacionales}} \times 100$	0%	0%
---	----	----

### **c. Otros indicadores relevantes:**

$\frac{\text{Donaciones acogidas a beneficio tributario(i)}}{\text{Total de ingresos operacionales}} \times 100$	0%	0%
$\frac{\text{Gastos de dirección y administración(ii)}}{\text{Total costos operacionales}} \times 100$	0%	0%
$\frac{\text{Remuneración principales ejecutivos(iii)}}{\text{Total remuneraciones}} \times 100$	0%	0%

- i – Todas aquellas por las que se haya emitido un certificado de donación.
- ii – Excluye remuneraciones. Corresponde a la cuenta con el mismo nombre, incluida en el estado de actividades.
- iii – Debe coincidir con lo informado en la correspondiente nota explicativa a los estados financieros.

## 4. Balance Tributario o Cuadro de Ingresos y Gastos

FUNDACION EDUCACIONAL, TERAPEUTICA Y CULTURAL EUCARYA  
 65.227.079-4  
 SAN JUAN MAILE HJ 4  
 FREIRE

### BALANCE GENERAL

		DESEDE: 01/07/2023				HASTA: 31/12/2023			
CUENTA	NOMBRE DE CUENTA	MOVIMIENTOS		SALDO		INVENTARIO		RESULTADOS	
		DEBITOS	CREDITOS	DEUDOR	ACREEDOR	ACTIVO	PASIVO	PERDIDAS	GANANCIAS
1010101	CAJA	100.000		100.000		100.000			
30103	PATRIMONIO		100.000		100.000		100.000		
	<b>SUMA</b>	100.000	100.000	100.000	100.000	100.000	100.000	0	0
	<b>RESULTADO DEL EJERCICIO</b>								
	<b>TOTALES</b>	100.000	100.000	100.000	100.000	100.000	100.000	0	0

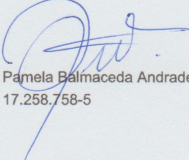

Se deja expresa constancia, que la contabilidad y presente Balance fueron confeccionados con los datos entregados personalmente por el contribuyente, como fidedigno.  
 ( Artículo 100 - Código Tributario )

MARISOL ESPINOSA DE LA FUENTE  
 11.860.749-k

  
 Pamela Balmaceda Andrades  
 17.258.758-5

## 5. Manifestación de responsabilidad de la Dirección

Los abajo firmantes se declaran responsables respecto de la integridad y veracidad de la información incorporada en el presente informe anual, referido al 31 de diciembre de 2023:

Nombre	Cargo	RUN	Firma
Marisol Espinosa de la Fuente	Fundadora y Presidenta	11.860.749-k	
Sibylle Krukenberg	Vicepresidenta	14.737.502-6	
Yaniré Andrade Montero	Secretaria	10.880.523-4	

Simón Aravena Espinosa

Tesorero

19.289.191-4



(Esta manifestación debe ser suscrita necesariamente por el Presidente del Directorio, sin perjuicio que concurran a ella los demás directores, el ejecutivo máximo, el responsable por las materias financieras o el contador. En la eventualidad de que, por razón fundada, el máximo representante no esté en condiciones de hacerlo, debe dejarse constancia expresa de esta circunstancia).

En caso de no constar firmas rubricadas en este documento electrónico por favor marque la siguiente casilla:

Las firmas constan en documento original entregado al Ministerio de Justicia (Seremi Justicia y Derechos Humanos La Araucanía)

Fecha: \_\_07\_\_ de \_\_noviembre\_\_ de 2024

**ANEXOS**