

# PRESENTACIÓN ESTÁNDAR DE MEMORIA Y BALANCE DE ORGANIZACIONES DE LA SOCIEDAD CIVIL “FECU SOCIAL”

Logo de la  
organización

Fecha de publicación:

Período reportado: 1 de enero al 31 de diciembre de 2021

## 1. Carátula

### 1.1 Identificación

a. Nombre de la Organización	Fundación de Beneficencia Cosmos
b. RUT de la Organización	65.090.505.9
c. Tipo de Organización	Fundación
d. Relación de Origen	Fundadora: Pamela Hurtado Berger
e. Personalidad Jurídica	Escritura pública de 8 de julio de 2014 otorgada ante notario público de Santiago don Patricio Raby Benavente, inscrita en el Registro de Personas Jurídicas sin Fines de Lucro con el N° 180.875 el 26 de septiembre de 2014.
f. Domicilio de la sede principal	Av. Gertrudis Echeñique 470, Las Condes, RM
g. Representante legal	Pamela Hurtado Berger, cédula nacional de identidad número 7.050.827-3
h. Sitio web de la organización	www.fundacioncosmos.cl
i. Persona de contacto	Diego Urrejola Correa, 13.241.676-1, +56998933600

### 1.2 Información de la organización

a. Presidente del Directorio	Pamela Hurtado Berger, cédula nacional de identidad número 7.050.827-3	
b. Ejecutivo Principal	Diego José Urrejola Correa, cédula nacional de identidad número 13.241.676-1	
c. Misión / Visión	Crear espacios de conexión con la naturaleza para comunidades vulnerables, generando áreas verdes accesibles y restaurando ecosistemas de gran valor.	
d. Área de trabajo	Pobreza, Rehabilitación, Educación, Medio Ambiente, Salud, Ciudad, Gestión del Territorio.	
e. Público objetivo / Usuarios	Personas de escasos recursos económicos, sectores de mayor necesidad y/o en situación de vulnerabilidad social, público en general.	
f. Número de trabajadores	11	
g. Número de voluntarios	Permanentes: 0	Permanentes: 0

### 1.3 Gestión

		2021	2020			2021	2020
<b>a. Ingresos Operacionales(M\$)</b>				<b>c. Patrimonio total al cierre del ejercicio (M\$)</b>			
a.1 Privados (M\$)	Donaciones			<b>d. Superávit (déficit) del ejercicio (M\$)</b>			
	Proyectos			<b>e. Identificación de las tres principales fuentes de ingreso</b>			
	Venta de bienes y servicios			<b>f. Número total de usuarios directos</b>			
	Aportes y cuotas sociales			<b>g. Indicador principal de gestión y su resultado</b>			
	Otros						
a.2 Públicos (M\$)	Subvenciones						
	Proyectos						
	Venta de bienes y servicios						
<b>b. Aportes extraordinarios (M\$)</b>							

## *Índice*

1.	Carátula .....	1
2.	Información general y de contexto .....	1
2.1	Carta del máximo responsable de la organización.....	1
2.2	Estructura de gobierno .....	2
2.3	Estructura operacional.....	2
2.4	Valores y/o Principios .....	3
2.5	Principales actividades y proyectos .....	3
2.6	Identificación e involucramiento con Grupos de interés .....	6
2.7	Prácticas relacionadas con la evaluación y medición de la satisfacción de los usuarios.....	6
2.8	Participación en redes y coordinación con otros actores .....	Error! Bookmark not defined.
2.9	Reclamos o Incidentes .....	7
2.10	Prácticas de gestión ambiental .....	7
3.	Información de desempeño .....	8
3.1	Objetivos e indicadores de gestión.....	8
3.2	Indicadores financieros.....	Error! Bookmark not defined.
4.	ESTADOS FINANCIEROS.....	10
4.1	ESTADO DE SITUACIÓN FINANCIERA (Balance General).....	10
4.5	NOTAS EXPLICATIVA A LOS ESTADOS FINANCIEROS .....	Error! Bookmark not defined.
4.6	FORMATO ALTERNATIVO (sólo para estados financieros consolidados) .....	Error! Bookmark not defined.
5.	Informe de terceros .....	14
Opinión de los auditores independientes.....		14
6.	Manifestación de responsabilidad de la Dirección.....	14
ANEXOS .....		15
<input type="checkbox"/>	Álbum fotográfico .....	15
<input type="checkbox"/>	Estados financieros auditados. ....	15
<input type="checkbox"/>	Otros .....	15

## 2. Información general y de contexto

### 2.1 Carta del máximo responsable de la organización

En Fundación Cosmos nos inspira vivir en armonía con el medio ambiente, conscientes de nuestra interdependencia y responsabilidad en la protección de la integridad ecológica que sustenta la vida en la Tierra. En este sentido, nuestro objetivo es desarrollar parques accesibles y abiertos a la comunidad con el objetivo de generar espacios de conexión con la naturaleza, de modo que contribuyan al bienestar individual, social y ambiental.

Al promover la conexión con la naturaleza pretendemos contribuir a un cambio cultural, en el que la sociedad valore el patrimonio socio-ecológico de los territorios que habita. Por ello, cuando desarrollamos parques lo hacemos basados en la identidad patrimonial de los territorios que intervenimos, en una co-construcción con la comunidad que los habita y, en el largo plazo, promovemos a la naturaleza como plataforma para los procesos educativos y formativos que sustente ese cambio cultural.

Esta aspiración, alineada con los Objetivos de Desarrollo Sostenible de la ONU, es la que nos moviliza a generar alianzas con Municipios y entidades que gestionan territorios, de manera de contribuir con las capacidades de cada uno a lograr objetivos tales como:

1. Gestión de territorios basados en sus ecosistemas, su identidad cultural y la comunidad que los habita, conservando el patrimonio, regenerando lo degradado y potenciando las capacidades de la comunidad.
2. Lograr una planificación urbana-territorial basada en los atributos naturales de cada lugar, donde la naturaleza actúa como infraestructura verde primaria y es complementada por infraestructura gris (o construida)
3. Promover a la naturaleza como infraestructura hospitalaria, promoviéndola como plataforma para la sanación en el sistema de salud público y privado.
4. Incluir a la educación en la naturaleza como una metodología en el curriculum formal nacional, logrando transformaciones de ciudadanos orientados a una sociedad sostenible.

El exitoso trabajo colaborativo y la articulación de alianzas con municipios, servicios públicos, ONG's, centros de estudio, universidades, fundaciones y organizaciones sociales, nos ha permitido tener una red de proyectos a lo largo de Chile (entre Antofagasta y Ancud, para desarrollar lo mencionado anteriormente. Nuestra metodología incluye cuatro fases: Diagnóstico participativo, desde lo social y físico; un trabajo de diseño participativo y técnico; la ejecución de obras y proyectos, con hitos de participación; y un periodo de evaluación y ajuste.

En Fundación Cosmos nos inspira el desafío de cambiar la forma en que interactuamos con nuestro entorno y transitar hacia una lógica en que la naturaleza no sea considerada como un espacio al servicio del ser humano -y por tanto, consumible y desechable- sino que sea entendida como una plataforma única e irremplazable para el desarrollo integral de nuestros proyectos de vida en comunidad.

Diego Urrejola Correa  
Director Ejecutivo

## 2.2 Estructura de gobierno

La Fundación Cosmos cuenta con un Directorio integrado por la Fundadora y profesionales que, en sus distintas áreas, aportan visiones que se complementan para desarrollar mejores proyectos, con mejores resultados y mayores impactos.

Los directores son elegidos por la mayoría de los directores en ejercicio y si esto no fuese posible serán elegidos por su fundadora y sus cargos duran tres años. La fundadora ha permanecido como presidenta desde su fundación y en caso de fallecimiento o renuncia, sus facultades recaerán el directorio.

El Directorio tiene la misión de proponer, discutir y aprobar las líneas generales de funcionamiento de la fundación, velando para que se enmarquen en la misión y visión de esta. Además, aprueban los flujos y balances. Así mismo, aprueban los planes de acción anuales.

DIRECTORIO		
Nombre	RUT	Cargo
Pamela Hurtado Berger	7.050.827-3	Presidenta
Michelle Ellena Hurtado	17.083.422-4	Directora
Juan Carlos Leppe Rojas	6.027.239-5	Tesorero
Carlos Fonck Limann	6.067.519-8	Director
Cristián Alliende Arriagada	6.379.873-8	Secretario

## 2.3 Estructura operacional

(Narrativa y/o organigrama. Individualizar a quienes ostenten cargos de responsabilidad y resumir tareas y responsabilidades)

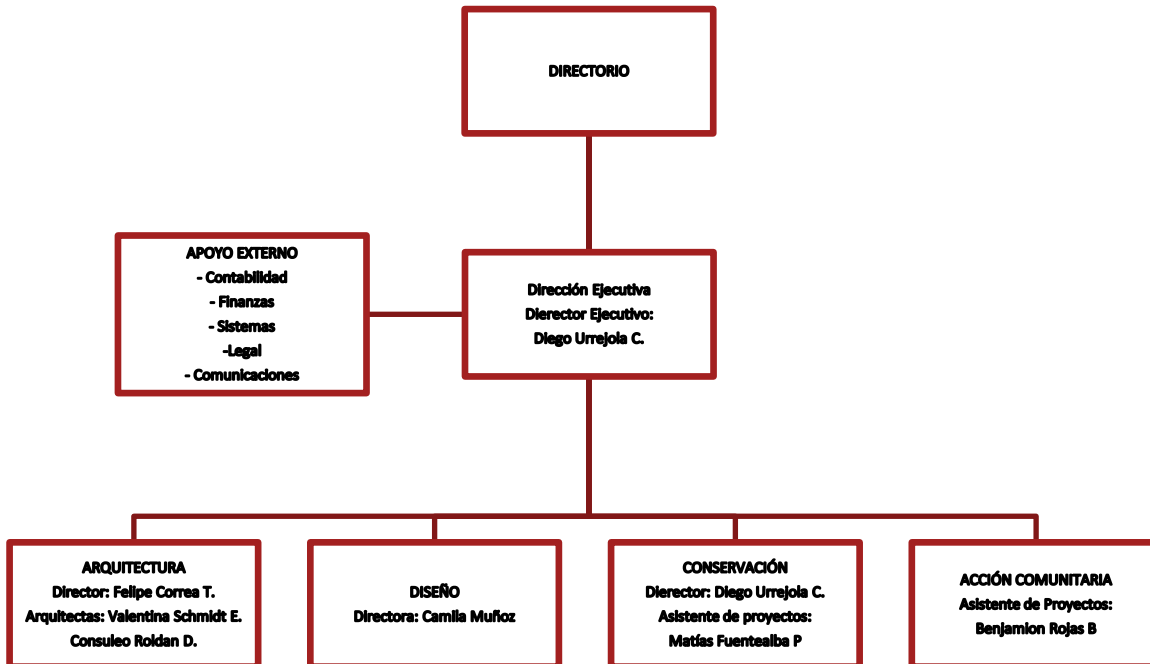

## 2.4 Valores y/o Principios

- *Solidaridad*
- *Pluralidad*
- *Asociatividad*
- *Tolerancia*
- *Compromiso*
- *Responsabilidad*
- *Buena Fe*

## 2.5 Principales actividades y proyectos

### a. Actividades

*(Breve descripción de las actividades que desarrolla la organización, detallada al nivel que cualquier lector pueda entender el quehacer de la organización. Si se estima pertinente compartir mayores detalles, se sugiere incluirlos en un anexo)*

Fundación Cosmos desarrolla sus proyectos con financiamiento propio y apalancando recursos externos. Existen proyectos que solo se ejecutan con financiamiento propio y otros que tienen mixto. Entre los primeros, se cuentan los desarrollados con la Universidad Alberto Hurtado y parte del proyecto en el Humedal Río Maipo, entre los que tienen financiamiento mixto se detallaran más abajo en los cuadros de proyectos con financiamiento externo.

Los proyectos y programas se implementan a través de 5 actividades que se repiten, en general, en cada uno de ellos, con énfasis según se requiera:

**Acción Comunitaria:** relacionamiento e involucramiento de las comunidades aledañas a los proyectos que ejecuta la fundación, estableciendo una relación directa entre estas y el espacio/territorio intervenido. La comunidad participa en los diagnósticos, diseño, ejecución y evaluación de los proyectos.

**Planificación del Territorio:** Un conjunto de profesionales de distintas disciplinas, establecen una planificación para territorios en los que trabajamos. En general se desarrolla para los proyectos en territorios de gran escala, cuyo producto es un Parque para la conservación y/o recreación. El producto es un Plan Maestro y/o un Plan de Manejo.

**Diseño de infraestructura:** el área de programas/proyectos, integrado principalmente por arquitectos, diseña y ejecuta infraestructura para uso de cada uno de los espacios/territorios donde actúa la fundación. Esta infraestructura es sustentable y de accesibilidad universal.

**Paisajismo:** El área de proyectos está encargada de desarrollar proyectos paisajísticos sustentables, es decir, de acuerdo al ecosistema y clima donde se desarrolla (eficiencia energética y bajos costos de mantención) y tomando en cuenta los usuarios que tendrá dicho espacio/territorio.

**Gestión para la conservación:** en proyectos que requieren intervenir ecosistemas de importancia, se realiza una acción de gestión de territorios de valor ecosistémico para su uso sustentable y conservación de sus servicios ambientales. Se valoriza los espacios naturales como plataforma para la planificación, conservación, salud y educación.

**b. Proyectos sujetos a rendición a terceros (públicos o privados)**

<b>NOMBRE DEL PROYECTO</b>	<i>Acceso Parque Aldea del Encuentro, La Reina (ETAPA I)</i>
<b>Patrocinador/financista</b>	Urbanismo y Construcción La Reina (URCOREI) Ltda.
<b>Público Objetivo / Usuarios</b>	Vecinos de la municipalidad de la Reina, usuarios del Parque Aldea del Encuentro; vecinos de la ciudad de Santiago y Región Metropolitana
<b>Objetivos del proyecto</b>	Habilitar un nuevo acceso al Parque Aldea de la Reina, reutilizando un terreno contiguo perteneciente a Aguas Andinas y cedido en comodato a la Corporación Municipal Aldea del Encuentro
<b>Número de usuarios directos alcanzados</b>	80.000 visitantes/año
<b>Actividades realizadas</b>	Término de obras; Rendiciones parciales de fondos; Inauguración
<b>Resultados obtenidos</b>	Avance de un 100% de la construcción de infraestructura de la primera etapa del acceso; Avance de un 100% del paisajismo de la primera etapa
<b>Lugar geográfico de ejecución</b>	Parque Aldea del Encuentro, comuna de la Reina, región Metropolitana
<b>¿Concluido al cierre del ejercicio?</b>	SI <input checked="" type="checkbox"/> NO <input type="checkbox"/> (marque con una X)
<b>NOMBRE DEL PROYECTO</b>	<i>Gestión Parque Humedal Río Maipo, Santo Domingo</i>
<b>Patrocinador/financista</b>	Ilustre Municipalidad de Santo Domingo
<b>Público Objetivo / Usuarios</b>	Comunidades de las Comunas de San Antonio y Santo Domingo, científicos, visitantes y turistas
<b>Objetivos del proyecto</b>	Gestionar y administrar el Parque Humedal Río Maipo a partir de las obligaciones contenidas en el comodato otorgado a la fundación por parte de la Municipalidad en 2018
<b>Número de usuarios directos alcanzados</b>	Alrededor de 30.000 personas habitantes de las zonas urbanas de las comunas de San Antonio y Santo Domingo (no se incluye la población flotante, que alcanza a unas 300.000 personas al año).
<b>Actividades realizadas</b>	Mantenimiento equipo de guardaparques; construcción Mirador Zarapito; EAE Plan Maestro; construcción cerco de exclusión de depredadores del pilpilén; paisajismo; estudio bioparque; compra de materiales y elementos para la operación diaria del Parque.
<b>Resultados obtenidos</b>	Parque en operación y con la infraestructura construida y mantenida en condiciones para la recepción de visitantes; implementación de programas de educación, acción comunitaria, conservación, recreación, administración e infraestructura.
<b>Lugar geográfico de ejecución</b>	Parque Humedal Río Maipo, comuna de Santo Domingo, región de Valparaíso.
<b>¿Concluido al cierre del ejercicio?</b>	SI <input checked="" type="checkbox"/> NO <input type="checkbox"/> (marque con una X)
<b>NOMBRE DEL PROYECTO</b>	<i>Conservación Aves Playeras, Santuario de la Naturaleza Humedal Río Maipo, Santo Domingo</i>
<b>Patrocinador/financista</b>	Manomet Inc.; Programa Santander Verde, Banco Santander; Viña Yali
<b>Público Objetivo / Usuarios</b>	Comunidades de las Comunas de San Antonio y Santo Domingo, científicos, visitantes y turistas
<b>Objetivos del proyecto</b>	Fortalecer las acciones de conservación de las poblaciones de aves playeras del Santuario Humedal Río Maipo y generar la gobernanza participativa para el Santuario.

<b>Número de usuarios directos alcanzados</b>	Alrededor de 30.000 personas habitantes de las zonas urbanas de las comunas de San Antonio y Santo Domingo (no se incluye la población flotante, que alcanza a unas 300.000 personas al año).
<b>Actividades realizadas</b>	Firmas de convenios; traspaso de recursos; diseño participativo de gobernanza; contratación de consultor monitoreo, compra de instrumentos, investigación de pilpilenes; investigación zorros
<b>Resultados obtenidos</b>	100% de las actividades realizadas
<b>Lugar geográfico de ejecución</b>	Comuna de Santo Domingo, región de Valparaíso
<b>¿Concluido al cierre del ejercicio?</b>	SI <input checked="" type="checkbox"/> NO <input type="checkbox"/> (marque con una X)

<b>NOMBRE DEL PROYECTO</b>	<i>Jardín Sanador Hospital San Carlos de Maullin, Maullin (ETAPA I)</i>
<b>Patrocinador/financista</b>	Fundación Amancay
<b>Público Objetivo / Usuarios</b>	Comunidad hospitalaria del hospital y habitantes de la comuna de Maullin
<b>Objetivos del proyecto</b>	construir cuatro jardines sanadores en el hospital y construir dos de ellos en esta primera etapa
<b>Número de usuarios directos alcanzados</b>	211 pacientes recurrentes y sus familiares, 91 funcionarios permanentes y 16.000 habitantes de la ciudad de Maullin
<b>Actividades realizadas</b>	actividades de construcción participativa, inauguración
<b>Resultados obtenidos</b>	100% de proyecto terminado
<b>Lugar geográfico de ejecución</b>	Hospital San Carlos de Maullin, comuna de Maullin, región de Los Lagos
<b>¿Concluido al cierre del ejercicio?</b>	SI <input checked="" type="checkbox"/> NO <input type="checkbox"/> (marque con una X)

<b>NOMBRE DEL PROYECTO</b>	<i>Jardín Sanador Hospital Barros Luco Trudeau, San Miguel (ETAPA II)</i>
<b>Patrocinador/financista</b>	CODELPA Chile; Inv. Mora Ovalle
<b>Público Objetivo / Usuarios</b>	Comunidad de la zona sur de la ciudad de Santiago
<b>Objetivos del proyecto</b>	Diseñar un jardín sanador en el hospital y construir una primera etapa en La Unidad de Hospitalización de Corta Estadía del Servicio de Psiquiatría
<b>Número de usuarios directos alcanzados</b>	280 pacientes/año y 20 funcionarios de la unidad
<b>Actividades realizadas</b>	búsqueda de fondos y acuerdo con donante (convenio); recepción de recursos; Ejecución participativa
<b>Resultados obtenidos</b>	85%
<b>Lugar geográfico de ejecución</b>	Hospital Barros Luco Trudeau, comuna de San Miguel, región Metropolitana
<b>¿Concluido al cierre del ejercicio?</b>	SI <input type="checkbox"/> NO <input checked="" type="checkbox"/> (marque con una X)

## 2.6 Identificación e involucramiento con Grupos de interés

(Entidades relacionadas con su organización y que pudieran afectar sus actividades o ser afectadas por ellas)

Grupo de interés	Forma de relacionamiento
Organizaciones sin fines de lucro	Asociatividad en la implementación de los proyectos. Co-financiamiento de proyectos. Participación en mesas de trabajo multiinstitucionales Involucramiento en políticas públicas y discusiones legislativas
Municipios	Convenios de colaboración para la implementación de áreas verdes y parques naturales
Servicios públicos	Ejecución de proyectos públicos. Coordinación para la implementación de proyectos de bienes públicos Colaboración para la implementación de políticas públicas, programas y nueva legislación.
Educación Superior	Convenios de colaboración para la recuperación e implementación de nueva infraestructura Convenios de cooperación en áreas programáticas y académicas
Empresas	Coordinación para la implementación de objetivos de inversión en el territorio en proyectos de conservación y planificación sustentable. Financiamiento de proyectos. Donaciones
Comunidades	Coordinación para la implementación de actividades de información y educación. Involucramiento en territorios de proyectos.

## 2.7 Prácticas relacionadas con la evaluación y medición de la satisfacción de los usuarios

N/A

Además de los acuerdos de colaboración que establecemos en cada proyecto con fines específicos, en Fundación Cosmos somos parte de una serie de alianzas que nos permiten contribuir colectivamente al bienestar individual, social y ambiental.

**RED de Fundaciones Donantes:** red de fundaciones con distintos propósitos y áreas de interés que comparten el desafío común de aportar a proyectos, instituciones y causas a través de la donación de recursos. Desde su creación en 2017, la RED ha convocado a más de treinta fundaciones con el propósito de generar sinergias, compartir aprendizajes, mejorar prácticas y estándares, de tal forma de incrementando el impacto individual y colectivo de las fundaciones. Participan desde su origen las Fundaciones Careno, Colunga, Credicorp Capital, Chile+Hoy, Ilumina, Lepe, Luksic, Mustakis, Larraín Vial, Cosmos y Educacional Choshuenco.

**Centro de Filantropía e Inversiones Sociales CEFIS, Universidad Adolfo Ibáñez:** centro académico dedicado a entregar conocimiento a los aportes privados destinados a bienes sociales. Es parte de la Escuela de Gobierno de la UAI, en su relación con el medio y su contribución a la sociedad.

**Red de Filantropía Ambiental:** red de organizaciones, instituciones y personas que buscan potenciar la filantropía en temas medioambientales, y generar una cultura de donación a proyectos y causas para



la COLABORACIÓN participación en redes sustentabilidad y medioambiente. Uno de los objetivos es lograr un marco normativo que facilite e incentive las donaciones en materia ambiental.

**Comunidad de Organizaciones Solidarias:** espacio de encuentro, colaboración y articulación de organizaciones de la sociedad civil que trabajan al servicio de personas en situación de pobreza y/o exclusión social en Chile. Reúne a más de 200 organizaciones que congregan a más de 11.000 trabajadores y 17.000 voluntarios que en su conjunto colaboran con más de 900.000 usuarios.

**Observatorio de la Costa:** plataforma que busca articular la academia con diversas instituciones y organizaciones sociales en relación al ordenamiento de la zona costera, sus problemáticas, desafíos y oportunidades en ella, poniendo a disposición estudios e investigación científica que contribuyan a fortalecer la agenda pública y toma de decisiones respecto a la gobernanza y sus políticas públicas, planificación y ordenamiento territorial, la gestión y conservación de la zona costera.

## 2.9 Reclamos o Incidentes

N/A

## 2.10 Prácticas de gestión ambiental

N/A

### 3. Información de desempeño

#### 3.1 Objetivos e indicadores de gestión

(Los indicadores deben medirse contra las metas establecidas para el ejercicio o, alternativamente, en comparación con lo logrado el ejercicio anterior)

#### OBJETIVO GENERAL

Objetivo general	Indicador principal de gestión	Meta	Resultado
Desarrollar colaborativamente Parques de acceso público como espacios de conexión con la naturaleza en territorios prioritarios	100%	Los Parques desarrollados por la fundación, han sido trabajados participativamente y en alianza con otras organizaciones	Todos los parques y proyectos que ha ejecutado la fundación tienen un componente de participación comunitaria, han permitido promover la valorización del patrimonio local y son ejecutados en alianza con otras instituciones u organizaciones.

#### OBJETIVOS ESPECÍFICOS

Objetivo específico	Indicador	Meta	Resultado
1.- Habilitar espacios disponibles (urbanos y/o periurbanos) como áreas naturales con infraestructura de acceso universal	<i>Al menos uno</i>	proyectos nuevos incorporados a la cartera de proyectos de Parques en la ciudad (o en sus límites) en la Fundación.	<i>Parque Acceso Aldea del Encuentro, La Reina Parque Humedal La Chimba, Antofagasta</i>
	<i>Al menos uno</i>	proyectos de la cartera de proyectos finalizado durante el periodo	<i>JS Hospital Maullin Acceso Parque Aldea del Encuentro (etapa 1) JS Barros Luco (etapa 1)</i>
2.- Fortalecer usos sustentables de los humedales	30%	Aumentar la visitación del Parque Humedal Río Maipo.	<i>Durante el verano de 2021, el parque tuvo una visitación promedio de 3.000 personas/mes.</i>
	<i>Al menos uno</i>	otros humedales (distinto al Río Maipo) apoyados por la Fundación	<i>Humedal LA Chimba</i>

	<i>Al menos una</i>	Integrar redes de conservación de humedales costeros	<i>Observatorio de la Costa</i>
3.- Generar y/o recuperar jardines sanadores y/o terapéuticos (infraestructura de salud al aire libre) en centros relacionados con la salud	Al menos dos	nuevos proyectos desarrollados	<i>JS María Ayuda Los Angeles ELEAM Playa Ancha JS Hospital Horwitz</i>

## **4. ESTADOS FINANCIEROS**

### **4.1 ESTADO DE SITUACIÓN FINANCIERA (Balance General)**

31 de diciembre de 2021 y 2020

ACTIVOS	2021 M\$	2020 M\$
<b>Circulante</b>		
4.11.1 Disponible.Caja y Bancos	19.421	64.245
4.11.2 Inversiones temporales	681.928	45.131
4.11.3 Cuentas por cobrar (neto)	1.361	
4.11.3.1 Donaciones por recibir		
4.11.3.2 Subvenciones por recibir		
4.11.3.3 Cuotas sociales por cobrar		
4.11.3.4 Por cobrar a personas y entidades relacionadas		
4.11.3.5 Varios deudores		
4.11.4 Otros activos circulantes		
4.11.4.1 Existencias		
4.11.4.2 Impuestos por recuperar		
4.11.4.3 Gastos pagados por anticipado		
4.11.4.4 Otros		
4.11.5 Activos circulantes con restricciones		
<b>4.11.0 Total Activo Circulante</b>	<b>702.710</b>	<b>109.376</b>

Activo Fijo		
4.12.1 Terrenos		
4.12.2 Construcciones		
4.12.3 Muebles y útiles	3.308	2.399
4.12.4 Vehículos		
4.12.5 Otros activos fijos		
4.12.6 (-) Depreciación acumulada		
4.12.7 Activos fijos con restricciones (neto)		
4.12.8 Activos fijos reservados (neto)		
<b>4.12.0 Total Activo Fijo Neto</b>	<b>3.308</b>	<b>2.399</b>

Otros Activos		
4.13.1 Inversiones financieras permanentes		
4.13.2 Otros activos con restricciones		33.210
4.13.3 Otros activos reservados		
<b>4.13.0 Total Otros Activos</b>	<b>0</b>	<b>33.210</b>

<b>4.10.0 TOTAL ACTIVOS</b>	<b>706.018</b>	<b>144.985</b>
-----------------------------	----------------	----------------

PASIVOS Y PATRIMONIO	2021 M\$	2020 M\$
<b>Corto plazo</b>		
4.21.1 Obligación con bancos e instituciones financieras		
4.21.2 Cuentas por Pagar	20.794	20.373
4.21.2.1 Proveedores		
4.21.2.2 Por pagar a personas y entidades relacionadas		
4.21.2.3 Varios acreedores		
4.21.3 Fondos y proyectos en administración		
4.21.4 Otros pasivos		
4.21.4.1 Impuesto a la Renta por Pagar		
4.21.4.2 Retenciones	4.418	5.773
4.21.4.3 Provisiones		
4.21.4.4 Ingresos percibidos por adelantado		
4.21.4.5 Otros		
<b>4.21.0 Total Pasivo a Corto Plazo</b>	<b>25.212</b>	<b>26.146</b>

Largo Plazo		
4.22.1 Obligaciones con bancos e instituciones financieras		
4.22.2 Fondos y proyectos en administración	12.164	99.908
4.22.3 Acreedores a largo plazo		
4.22.3.1 Préstamos de terceros		
4.22.3.2 Por pagar a personas y entidades relacionadas		
4.22.4 Provisiones		
4.22.5 Otros pasivos a largo plazo		
<b>4.22.0 Total Pasivo a Largo Plazo</b>	<b>12.164</b>	<b>99.908</b>

<b>4.20.0 TOTAL PASIVOS</b>	<b>37.376</b>	<b>126.054</b>
-----------------------------	---------------	----------------

PATRIMONIO		
4.31.1 Capital	100.000	100.000
4.31.2 Aporte Fundadores	3.700.138	2.550.138
4.31.3 Pérdidas Acumuladas	-2631.207	-2201.881
	-500.289	-429.326
<b>4.31.0 TOTAL PATRIMONIO</b>	<b>668.642</b>	<b>18.931</b>

<b>4.30.0 TOTAL PASIVOS Y PATRIMONIO</b>	<b>706.018</b>	<b>144.985</b>
--	----------------	----------------

Las notas adjuntas forman parte integral de estos estados financieros.

## 4.2 ESTADO DE ACTIVIDADES

1 de enero al 31 de diciembre de 2021 y 2020

	2021 M\$	2020 M\$
<b>Ingresos Operacionales</b>		
<b>Privados</b>		
4.40.1.1 Donaciones	66.410	41.053
4.40.1.2 Proyectos		
4.40.1.3 Aportes y cuotas sociales		
4.40.1.4 Venta de bienes y servicios		
4.40.1.5 Otros	100.000	100.000
<b>Estatales</b>		
4.40.1.6 Subvenciones		
4.40.1.7 Proyectos		
4.40.1.8 Venta de bienes y servicios		
4.40.1.9 Otros		
<b>4.40.0 Total Ingresos Operacionales</b>	<b>166.410</b>	<b>141.053</b>
<b>Gastos Operacionales</b>		
4.50.1 Costo de remuneraciones	-296.241	-322.637
4.50.2 Gastos de actividades operacionales	-6.125	-3.057
4.50.3 Gastos de dirección y administración	-57.348	-19.322
4.50.4 Depreciación	-1.274	-1.020
4.50.5 Castigo de incobrables		
4.50.6 Costo directo venta de bienes y servicios		
4.50.7 Otros costos de proyectos específicos		
4.50.7 Otros costos operacionales		
<b>4.50.0 Total Costos Operacionales</b>	<b>-360.988</b>	<b>-346.036</b>
	<b>0</b>	<b>0</b>
<b>Gastos de proyectos y Donaciones</b>	<b>-306.508</b>	<b>-225.348</b>
<b>Total gastos de proyectos y Donaciones</b>	<b>-306.508</b>	<b>-225.348</b>
<b>Ingresos No operacionales</b>		
Renta de Inversiones (Utilidades No realizadas)	797	1.005
<b>Total Ingresos No Operacionales</b>	<b>797</b>	<b>1.005</b>
<b>Superávit (Déficit) No Operacional</b>	<b>0</b>	<b>0</b>
	<b>0</b>	<b>0</b>
<b>SUPERÁVIT / (DÉFICIT) DEL EJERCICIO</b>	<b>500.289</b>	<b>-429.326</b>

Las notas adjuntas forman parte integral de estos estados financieros

### 4.3 ESTADO DE FLUJOS DE EFECTIVO

1 de enero al 31 de diciembre de 2021 y 2020

	2021 M\$	2020 M\$
<b>Flujo de efectivo proveniente de actividades operacionales</b>		
Déficit del ejercicio	-500.289	-429.326
Depreciación del ejercicio		1.019
Variación en las cuentas de activo	31.393	636
Variación en las cuentas de Pasivo	-88.678	63.475
<b>4.91.0 Flujo Neto Operacional</b>	<b>-557.574</b>	<b>-364.196</b>
<b>Flujo de efectivo proveniente de actividades de inversión</b>		
Compras de propiedades, plantas y equipos	-909	0
<b>4.92.0 Flujo Neto de Inversión</b>	<b>-909</b>	<b>0</b>
<b>Flujo de efectivo proveniente de actividades de financiamiento</b>		
Flujos netos procedentes de actividades de financiamiento	1.150.000	350.000
<b>Flujo Neto de Financiamiento</b>	<b>1.150.000</b>	<b>350.000</b>
<b>Incremento Neto (dismin) en el efectivo equivalente y equiv al efectivo</b>	<b>591.510</b>	<b>-14.196</b>
<b>Efectivo y equivalente al efectivo al principio del ejercicio</b>	<b>108.932</b>	<b>123.128</b>
<b>EFFECTIVO Y EQUIV AL EFFECTIVO AL FINAL DEL EJERCICIO</b>	<b>700.449</b>	<b>108.932</b>

Las notas adjuntas forman parte integral de estos estados financieros

## 5. Informe de terceros

### Opinión de los auditores independientes

En aquellos casos en que los estados financieros hayan sido sometidos a consideración de auditores externos, debe reproducirse el informe (dictamen) de dichos profesionales. En régimen, los estados financieros y notas examinados por los auditores deben ser sustancialmente los mismos que los contenidos en la sección anterior (no requieren repetirse). En caso de que no sea así, en un anexo debe incluirse también la versión distinta, sometida a consideración de los auditores, explicando en esta sección que originó la discrepancia.

## 6. Manifestación de responsabilidad de la Dirección

Los abajo firmantes se declaran responsables respecto de la integridad y veracidad de la información incorporada en el presente informe anual, referido al 31 de diciembre de 2021:

Nombre	Cargo	RUN	Firma
Pamela Hurtado Berger	Presidenta	7.050.827-3	 DocuSigned by: pamela hurtado 0E4517CAAD594C9... DocuSigned by:
Cristián Alliende Arriagada	Secretario	6.379.873-8	 DocuSigned by: B65AB454570841E... DocuSigned by:
Juan Carlos Leppe Rojas	Tesorero	6.027.239-5	 DocuSigned by: 0B66065D92C7477... DocuSigned by:
Michelle Ellena Hurtado	Directora	17.083.422-4	 DocuSigned by: 2E4A28DDC23F4E0... DocuSigned by:
Carlos Fonck Limann	Director	6.067.519-8	 DocuSigned by: F0D60E8072594E0... DocuSigned by:

(Esta manifestación debe ser suscrita necesariamente por el Presidente del Directorio, sin perjuicio que concurren a ella los demás directores, el ejecutivo máximo, el responsable por las materias financieras o el contador. En la eventualidad de que, por razón fundada, el máximo representante no esté en condiciones de hacerlo, debe dejarse constancia expresa de esta circunstancia).

Fecha: 31 de diciembre de 2021



## **ANEXOS**

(La opción de incluir anexos está disponible para el caso que la entidad estime pertinente complementar los antecedentes presentados en la sección principal del formato o incluir información adicional)

- **Álbum fotográfico**
- **Estados financieros auditados.**  
(En el caso que sean distintos a los presentados en la Sección 4)
- **Otros**