

PRESENTACIÓN ESTÁNDAR DE MEMORIA Y BALANCE DE ORGANIZACIONES DE LA SOCIEDAD CIVIL “FECU SOCIAL”



Fecha de publicación: 2025-07-31

Período reportado: 1 de enero al 31 de diciembre de 2024

Documento generado por fecusocial.cl

1. Carátula

1.1 Identificación

a. Nombre de la Organización	Corporación Wikimedia Chile
b. RUT de la Organización	65.061.878-5
c. Tipo de Organización	Corporación
d. Relación de Origen	Wikimedia Foundation
e. Personalidad Jurídica	317609
f. Domicilio de la sede principal	Andrés de Fuenzalida 17, depto 51, Providencia, región Metropolitana
g. Representante legal	Martín Pérez Comisso 17.083.643-k
h. Sitio web de la organización	https://wikimedia.cl/
i. Persona de contacto	Cristian Leal, Encargado Administración y Gestión, Cristian.leal@wikimediachile.cl, +56951132354

1.2 Información de la organización

a. Presidente del Directorio	Martín Pérez Comisso 17.083.643-k
b. Ejecutivo Principal	Patricia Díaz Rubio 16.744.516-0
c. Misión	Impulsamos el conocimiento abierto, equitativo y accesible en Chile, articulando una comunidad activa, diversa y colaborativa que mediante las plataformas e infraestructura, refleja los valores Wikimedia. Promovemos la creación, preservación y visibilización del patrimonio cultural y la diversidad del país, conectando las iniciativas locales con el movimiento global del conocimiento abierto. Contribuimos al fortalecimiento de un ecosistema informativo abierto, sostenible, saludable y robusto, apoyando el desarrollo de políticas públicas que favorezcan una sociedad más inclusiva, participativa y basada en el acceso al conocimiento.
d. Visión	Ser un movimiento inclusivo, colaborativo y participativo que promueva el acceso y circulación del conocimiento como un derecho esencial en Chile, construyendo un ecosistema informativo abierto, diverso y accesible para todas las personas. Ser una organización referente en la promoción del conocimiento, articulado una comunidad robusta y descentralizada que conecte las riquezas culturales y la diversidad de Chile con el ecosistema abierto global. Contribuir a una sociedad más justa y equitativa mediante la incidencia en políticas públicas e institucionales, que promuevan la preservación del patrimonio cultural, el compromiso con la educación y el uso responsable de las infraestructuras digitales, para fortalecer el acceso igualitario al conocimiento.
e. Área de trabajo	cultura_folklore_patrimonio.Protección y conservación del patrimonio cultural, Formación y capacitación, Educación ambiental, Apoyo y reforzamiento educacional, Promoción y alfabetización digital, Ciencias e innovación, incidencia_politicas_publicas.fortalecimiento_democracia.Participación ciudadana, actividades_internacionales.

f. Público objetivo / Usuarios	Wikimedia Chile es el capítulo chileno de Wikimedia Foundation. Somos una asociación civil sin fines de lucro que promueve el acceso abierto al conocimiento en Chile e impulsa la creación de contenidos para Wikipedia y las demás plataformas digitales de Wikimedia.
g. Número de trabajadores	7
h. Número de voluntarios	Permanentes: 75.

1.3 Gestión

		2024	2023			2024	2023
a. Ingresos Operacionales(M\$)		332.817	184.633	c. Patrimonio total al cierre del ejercicio (M\$)		2.713	0
a.1 Privados (M\$)	Donaciones	229.289	184.299	d. Superávit (déficit) del ejercicio (M\$)		2.713	0
	Proyectos	103.306					
	Aportes y cuotas sociales	222	334	e. Identificación de las tres principales fuentes de ingreso		Wikimedia Foundation	
	Venta de bienes y servicios						
	Otros	0					
a.2 Públicos (M\$)	Subvenciones	0		f. Número total de usuarios directos		75	
	Proyectos	0		g. Indicador principal de gestión y su resultado		Indicador: Aumentar el número de usuarios editando y participando en las plataformas de Wikimedia Chile. Resultado: 3400 Participantes	
	Venta de bienes y servicios	0					
b. Aportes extraordinarios (M\$)							

Índice

1. Carátula	1
2. Información general y de contexto	5
2.1 Carta del máximo responsable de la organización	5
2.2 Estructura de gobierno	5
2.3 Estructura operacional	5
2.4 Valores y/o Principios	7
2.5 Principales actividades y proyectos	7
2.6 Identificación e involucramiento con Grupos de interés	12
2.7 Prácticas relacionadas con la evaluación y medición de la satisfacción de los usuarios	12
2.8 Participación en redes y coordinación con otros actores	12
2.9 Reclamos o Incidentes	13
2.10 Prácticas de gestión ambiental	13
3. Información de desempeño	14
3.1 Objetivos e indicadores de gestión	14
3.2 Indicadores financieros	15
4. ESTADOS FINANCIEROS	16
4.1 ESTADO DE SITUACIÓN FINANCIERA (Balance General)	16
4.2 ESTADO DE ACTIVIDADES	18
4.3 ESTADO DE FLUJOS DE EFECTIVO	19
4.4 ESTADO DE MOVIMIENTOS PATRIMONIALES	20
4.5 NOTAS EXPLICATIVA A LOS ESTADOS FINANCIEROS	20
5. Informe de terceros	23
6. Manifestación de responsabilidad de la Dirección	24
ANEXOS	25

2. Información general y de contexto

2.1 Carta del máximo responsable de la organización

En el año 2024 Wikimedia Chile creció y reforzó su compromiso con algo radicalmente sencillo y profundamente poderoso: el conocimiento libre no es un lujo, es una necesidad; no es una utopía, es una urgencia. El tiempo actual está marcado por desafíos globales: desinformación, crisis climática, tensiones sociales, así como continuas transformaciones nacionales que desafían a las organizaciones a estar más presentes en diversas localidades y en más temas que requieren ser visibilizados. Y frente a estos desafíos, Wikimedia Chile eligió la construcción colectiva de saberes.

Eligió tender puentes entre comunidades, lenguas, generaciones. Eligió habitar el futuro con la convicción de que otro Internet es posible, uno donde la colaboración, la diversidad y el acceso libre al conocimiento no sean aspiraciones, sino realidades para el país. La labor de la organización durante 2024 no fue únicamente técnica o administrativa; fue profundamente ética y política en el mejor sentido: la construcción de una ciudadanía informada, comunidades empoderadas, capaces de pensar críticamente y transformar su entorno con las herramientas de Wikimedia. En cada taller, cada edición, cada encuentro, se afirmó el que compartir conocimiento es un acto revolucionario, una forma de resistencia frente al olvido, la manipulación y la exclusión. Y sin embargo, no basta con lo logrado. A Wikimedia Chile le mueve algo más: una visión transformadora de la libertad del conocimiento. Porque el saber no debe estar encerrado tras muros, ni acotado por intereses, ni reducido a élites.

La promesa de la organización es clara: mientras exista una persona que aún no tenga acceso al conocimiento en Chile, no se habrá terminado. El directorio de Wikimedia Chile también ha tomado el llamado de responder a sus socios, aliados y colaboradores y construir un espacio robusto, eficiente y generoso por el conocimiento abierto. Las transformaciones que la organización ha vivido son consecuencia de los sueños compartidos por el equipo, los socios y los colaboradores en Chile y el mundo.

2.2 Estructura de gobierno

Wikimedia Chile tiene un directorio escogido directamente por su asamblea de socios. Ese directorio está compuesto por tres miembros y que ocupan los roles de presidente, secretario y directorio. Cada mandato dura 2 años, con posibilidad de re elección inmediata.

DIRECTORIO	
Nombre y RUN	Cargo
Martin Pérez Comisso 17.083.643-k	Presidente
Luis Cristobal Carrasco 17.737.045-0	Tesorero
Celiné Assémat	Secretaria

2.3 Estructura operacional

Organización Interna

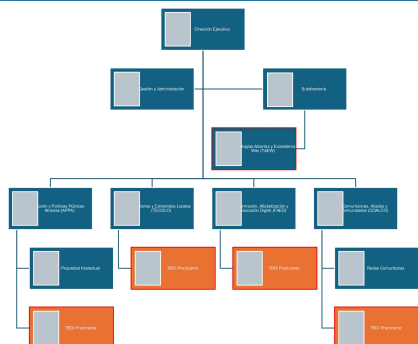

Patricia Díaz Rubio

Directora Ejecutiva

- Dirección del Equipo.
- Ejecución de Acuerdos Estratégicos.
- Secretaría Ejecutiva del Directorio (Asistencia Presidente/a).
- Gestión de Información.
- Ejecución de Planificación Estratégica y Presupuestos.
- Representación del Capítulo frente a WMF y Otros DE Internacionales.
- Responsable de Levantamiento de Fondos*.
- Participación en Instancias Estratégicas/Públicas (con acuerdo Directorio)

Carla Toro

Encargada de Tecnologías

- Seguimiento de métricas y evaluación del Capítulo.
- Formación del Equipo (Capacitación, mejoras, etc.).
- Evaluación continua de programas (Documentación).
- Apoyar en funciones que DE requiera.
- Formación y Autoformación en Proyectos Wikimedia
- Producción de Contenidos y Materiales FormaHvos
- Resolución de Problemas técnicos (soKware, desarrollo, implementación y seguimiento)
- Asistencia al equipo y socios en diversas plataformas wiki
- Experimentación con diversos proyectos técnicos con equipo y/o socios (Hackathon)
- Participación en ecosistemas digitales abiertos (Makers, Hubs, Open SoKware, Ciencia Abierta)
- Participación en Instancias Tecnológicas

Catalina Frigerio

Directora de Incidencia:

- Ejecutar Agenda Pública Nacional del Capítulo
- Red Internacional de Wiki-Advocates
- Seguimiento de Políticas Públicas de Interés a Corporación
- Incidencia política directa (legislativo/ejecutivo)
- Asesoría y Articulación con Instituciones Aliadas (Culturales, Universidades, etc) en temas de interés público
- Formación en temas de Propiedad Intelectual y otros
- Publicación de reportes y policy briefs
- Revisión de Aspectos Legales (controversias, casos, convenios, etc)
- Participación en Instancias de Derecho/ Políticas Públicas

Pablo Cartes

Director de Territorios

- Generación de redes y capacidades a escala territorial
- Trabajo con organizaciones temáticas (Ambiental, LGBTQI+, DDHH, Patrimonio, etc)
- Atracción y Formación de nuevos usuarios/as
- Vinculación inicial con organizaciones
- Participación en eventos de carácter territorial, en regiones de Chile
- Articulación con Campañas Regionales (LATAM) en áreas prioritarias al capítulo
- Participación en Instancias Temáticas

Patricio Romero

Director Formación y Educación

- Generación de Capacidades en Educación Básica, Media y Superior (Técnica y Universitaria)
- Capacitación a espacios forma_vos (formales e informales)
- Liderazgo y acompañamiento a procesos de investigación educación (escolar y universitaria)
- Generación y Mantenimiento de Redes con Educadores/as en el país
- Activación de Recursos del Ecosistema Wiki para potenciar el ecosistema educativo nacional
- Participación en Instancias Educativas

Michelle Collipal

Directora de Comunicaciones

- Mantención de plataformas (mails, página web, redes sociales)
- Trabajo y apoyo de prensa (nacional) del capítulo y sus iniciativas
- Trabajo con socios/as, para participación en el capítulo (Whatsapp)
- Apoyo a campañas del Movimiento, a nivel nacional
- Seguimiento y Mantención de Socios y Alianzas Nacionales (Asistencia Secretario/a)
- Organización de Eventos estratégicos para Capítulo (Encuentro Comunidad, Encuentros Aliados, Eventos intencionados)
- Participación en Instancias Comunicacionales

Felipe Osorio

Investigador en Propiedad Intelectual

- Mantención de plataformas (mails, página web, redes sociales)
- Trabajo y apoyo de prensa (nacional) del capítulo y sus iniciativas
- Trabajo con socios/as, para participación en el capítulo (Whatsapp)
- Apoyo a campañas del Movimiento, a nivel nacional
- Seguimiento y Mantención de Socios y Alianzas Nacionales (Asistencia Secretario/a)
- Organización de Eventos estratégicos para Capítulo (Encuentro Comunidad, Encuentros Aliados, Eventos intencionados)
- Participación en Instancias Comunicacionales

Cristian Leal

Encargado de Gestión y Administración:

- Tareas administrativas y legales de la Corporación
- Realización de Gastos y control de la cuenta (super vigilada x PRE y TES)
- Seguimiento de Gastos Anuales - flujo de caja.
- Seguimiento de Ingresos Anuales.
- Generación de reportes financieros (Asistencia a Tesorero/a)
- Postulación a Fondos Concursables

2.4 Valores y/o Principios

Valores institucionales

1. Libre acceso al conocimiento:

Asegurar que toda la información esté disponible sin barreras económicas, tecnológicas o idiomáticas, para todas las personas y las diferentes comunidades de Chile y el mundo. El conocimiento libre es la esencia del proyecto.

2. Colaboración:

Es aquello que permite la creación, revisión y expansión de contenidos diversos, reforzando la idea de que el conocimiento se construye de manera comunitaria.

3. Inclusión

Apertura del proyecto hacia distintas comunidades y perspectivas, asegurando que el conocimiento sea representativo y accesible para todos, encuentra su similitud con diversidad, sin embargo adquiere mayor fuerza la inclusión en tanto requisito básico para que exista diversidad, el que sea una comunidad que activamente busca acoger a personas, sin cuestionamientos sobre sus particulares características.

4. Cambio cultural:

Refleja la búsqueda del valor de transformación cultural, capaz de permear en la relación de las personas con el conocimiento, que genere un cambio en las prácticas educativas y sociales, y que presione para que la legislación vigente en conocimiento y propiedad intelectual se ajusten a los requerimientos del siglo XXI.

2.5 Principales actividades y proyectos

a. Actividades

- **Formar** nuevos usuarios para los proyectos Wikimedia (en especial Wikipedia, Wikimedia Commons, Wikidata y Wikisource) para aumentar y fortalecer la comunidad de Chile y la región que contribuye con contenidos.

- **Acompañar** a las personas que ya forman parte de la comunidad Wikimedia para facilitar su experiencia y fomentar su permanencia y la sustentabilidad del movimiento a nivel local.
- **Promover** el uso de los proyectos y la filosofía Wikimedia y del conocimiento abierto en áreas prioritarias, como educación, ciencia y patrimonio cultural.
- **Colaborar** con otras comunidades e instituciones locales e internacionales para el desarrollo de proyectos.
- **Crear** contenidos para los proyectos Wikimedia con una mirada local.
- **Incidir** en favor del rol de Wikimedia y sus plataformas frente a tomadores de decisiones.

b. Proyectos sujetos a rendición a terceros (públicos o privados)

NOMBRE DEL PROYECTO	Programa de Tecnologías y Ecosistemas Wiki (TAEW)
Patrocinador/financista	Wikimedia Chile
Público Objetivo / Usuarios	Comunidad editora y técnica que utiliza los proyectos Wikimedia, y otras comunidades tecnológicas y científicas que usan plataformas de conocimiento abierto.
Objetivos del proyecto	Capacitar a nuevos miembros para el ecosistema Wikimedia y promover diferentes herramientas digitales para enriquecer la experiencia de aportar contenidos en plataformas como Wikipedia, Wikidata y Wikimedia Commons.
Número de usuarios directos alcanzados	857
Actividades realizadas	<ul style="list-style-type: none"> • La creación y facilitación de espacios formativos, como talleres para colaboradores cercanos y sus comunidades, ciclos de formación para instituciones o público general y la creación de recursos sobre diversas herramientas que facilitan el uso de los proyectos Wikimedia, como la traducción al español del curso OpenRefine. • Identificar las necesidades de la comunidad, desarrollando el encuentro global online de la Volunteer Support Network junto a WMAR y WMUK y colaborando con WMB y WDU para identificar qué herramientas técnicas necesitan los usuarios de Chile y la región. • Desarrollo de herramientas de medición para el capítulo, para mejorar la visualización de datos de sus indicadores. • Promoción de herramientas como Wikidata y Wikibase en instituciones científicas que quieran respaldar y difundir su información a través de Wikimedia. Formamos a 10 institucionales locales.
Resultados obtenidos	<ul style="list-style-type: none"> - Se alcanzaron 687 participantes durante el año, casi el triple de lo propuesto. - Se desarrollaron 14 ciclos de formación durante el año, incluyendo talleres sobre proyectos Wikimedia, cursos online para gestores culturales y capacitaciones puntuales para instituciones. - Se crearon dos recursos para la comunidad: uno sobre OpenRefine y otro para Geoeditors. - Trabajamos con 10 instituciones durante el año en este programa: SISIB de la Universidad de Chile, el Centro de Justicia Educativa, el Museo de Química y Farmacia de la Universidad de Chile, Wikimedistas de Uruguay y la Asociación Nacional de Jugadoras de Fútbol Femenino, Fundación Artesanías de Chile y Fundación Plagio, la Universidad de Santiago de Chile, Fundación Imagen País y la Facultad de Filosofía de la Universidad de Chile. - Se editaron 222 artículos de Wikipedia. - Se editaron 2436 ítems de Wikidata durante el año. - Se subieron 73 imágenes a Wikimedia Commons durante 2024. - Se agregaron 164 nuevas referencias como parte de las actividades de formación del programa.
Lugar geográfico de ejecución	A lo largo de Chile
¿Concluido al cierre del ejercicio?	Sí

NOMBRE DEL PROYECTO	Formación, Educación y Alfabetización Digital (FAED)
Patrocinador/financista	Wikimedia Chile
Público Objetivo / Usuarios	Comunidades educativas a lo largo de Chile.
Objetivos del proyecto	Acercar las plataformas de Wikimedia a las comunidades educativas, formando a docentes y estudiantes como usuarios/as, además de promover habilidades de pensamiento crítico y ciudadanía digital. Fortalecer habilidades de pensamiento crítico y ciudadanía digital en comunidades educativas, docentes y estudiantes a través del uso activo y responsable de plataformas Wikimedia.
Número de usuarios directos alcanzados	1.065
Actividades realizadas	<ul style="list-style-type: none"> • Wiki en la Universidad para abordar el funcionamiento del movimiento Wikimedia y el uso de los proyectos de creación de contenido, alfabetización digital y el rol del conocimiento libre en la educación. Colaboramos con siete universidades y llegamos a regiones como Maule, Valparaíso, La Araucanía y Los Ríos. • Formación docente a través de charlas, webinars y encuentros presenciales sobre ciudadanía crítica, desinformación y ciudadanía digital y el acompañamiento de procesos de investigación en el área educativa, incluyendo el patrocinio a un proyecto de investigación financiado por WMF. • Wiki en el Aula, a través de talleres y ciclos de formación para estudiantes de secundaria y que explican el funcionamiento de Wikipedia y el uso de referencias, los derechos de autor y sus cinco pilares fundamentales. Participaron 440 personas.
Resultados obtenidos	<ul style="list-style-type: none"> - Se trabajó con 440 participantes durante el año, entre estudiantes y docentes. - Se desarrollaron sólo 8 de los 10 ciclos de formación previstos para el año. - Desarrollar al menos 1 recurso (cuadernillo, tutorial, publicación) sobre Wikimedia y educación. - Colaboramos con 9 instituciones a lo largo de Chile: 6 universidades y 4 escuelas. - Se crearon o editaron 157 artículos durante las actividades del programa. - Se subieron sólo 42 imágenes de las 50 propuestas para el año.
Lugar geográfico de ejecución	A lo largo de Chile
¿Concluido al cierre del ejercicio?	Sí

NOMBRE DEL PROYECTO	Territorios y Contenidos Locales (TECOLO)
Patrocinador/financista	Wikimedia Chile
Público Objetivo / Usuarios	Usuarios de Wikimedia y comunidades locales que puedan ocupar los proyectos Wikimedia para potenciar su trabajo territorial.
Objetivos del proyecto	Promover la creación y mejora del conocimiento sobre Chile en plataformas Wikimedia, mediante el trabajo con diversas comunidades que habitan los territorios, buscando que la construcción de la información sea representativa y participativa.
Número de usuarios directos alcanzados	561

Actividades realizadas	<p>Género y diversidades sexo-genéricas, a través de editatones y campañas en fechas como el 8M y el mes de la diversidad y junto a instituciones como la oficina de Género de la Municipalidad de Santiago, La Red de Periodistas Feministas y Nosotras Audiovisuales.</p> <ul style="list-style-type: none"> • Medioambiente y justicia climática, con colaboraciones con diferentes ONGs temáticas y otros capítulos Wikimedia. Realizamos actividades de formación, como talleres de ciberactivismo medioambiental, editatones y participamos del grupo de trabajo Wiki por los territorios. • Patrimonio cultural y natural, con convenios y pasantes en instituciones y archivos, como el Centro Documental de EFE. También organizamos paseos fotográficos y un convenio para la donación de más de 500 imágenes de estaciones de trenes desde la iniciativa Trenzando. • Pueblos originarios y comunidades lingüísticas, con un convenio de colaboración con la Oficina de Diversidad y Equidad de la Universidad de Chile y la organización del taller Mapudungun Wikipedia Mew. También participamos de la Conferencia Justicia Climática, voces indígenas y plataformas Wikimedia, en Perú. • Memoria y DD.HH, a través de la colaboración con Amnistía Chile y la organización de una editatón y campaña durante el mes de septiembre.
Resultados obtenidos	<ul style="list-style-type: none"> - Tuvimos 524 participantes en las actividades de creación de contenido del programa, como editatones, jornadas de edición, campañas y concursos. - Alcanzamos la participación de 112 personas de regiones otras que la Metropolitana en las actividades del programa. - Durante 2024 desarrollamos 8 actividades abiertas de creación de contenido, como editatones y campañas, junto a otros afiliados del movimiento. - Colaboramos con 24 instituciones y comunidades a lo largo de Chile en el marco de las actividades del programa. - Editamos 787 artículos durante las actividades del programa. - Se crearon o editaron 605 ítems de Wikidata en el marco de las actividades del programa. - Se subieron 3166 imágenes a Wikimedia Commons.
Lugar geográfico de ejecución	A lo largo de Chile
¿Concluido al cierre del ejercicio?	Sí

NOMBRE DEL PROYECTO	Incidencia, Acción Pública y Políticas Abiertas (APPA)
Patrocinador/financista	Fundación Wikimedia
Público Objetivo / Usuarios	Usuarios de Wikipedia, público general e instituciones
Objetivos del proyecto	Fortalecer el impacto de Wikimedia, sus plataformas y la visión de conocimiento abierto en la formulación de políticas públicas de Chile e institucionales de organismos vinculados a la creación y preservación del conocimiento en el país incluyendo universidades, instituciones BAM, reparticiones del Estado y agencias internacionales, entre otras.
Número de usuarios directos alcanzados	492

Actividades realizadas	<ul style="list-style-type: none"> • Cultura abierta y el trabajo con instituciones culturales, colaborando con instituciones como la Subsecretaría del Patrimonio y la Estrategia Nacional de Patrimonios Digitales, o a través del primer Programa de asesorías y acompañamiento a instituciones culturales locales. • Inteligencia artificial y sus impactos en el ecosistema de la información, a través del seguimiento parlamentario sobre la tramitación de la ley de IA en Chile, la difusión sobre el tema, y la creación de un grupo de trabajo con otras siete instituciones locales para discutir el proyecto. • Gobernanza y colaboración internacional, a través del intercambio con otras organizaciones de la sociedad civil a nivel global, organizando la primera WikiAdvocacy Meet-Up para activistas Wikimedia, y participando de las coaliciones TAROCH y Global Digital Compact Advocacy
Resultados obtenidos	<ul style="list-style-type: none"> - Se alcanzaron 239 participantes en las actividades de colaboración institucional. - Se desarrollaron 5 actividades para difundir el trabajo de Wikimedia con comunidades o instituciones especializadas, como seminarios y participaciones en congresos. - Se crearon seis minutas especializadas a nivel local e internacional, en temas de incidencia y también para el uso de la comunidad Wikimedia. - Colaboramos con 7 instituciones en el marco del programa: el Ministerio de Culturas, Creative Commons, el equipo de Innovación de la Universidad de Chile, el equipo de Global Advocacy de la WMF, la Universidad del BioBio, el Museo de Casablanca y Memorias del Siglo XX.
Lugar geográfico de ejecución	A lo largo de Chile
¿Concluido al cierre del ejercicio?	Sí

NOMBRE DEL PROYECTO	Comunidad y Comunicaciones
Patrocinador/financista	Wikimedia Chile
Público Objetivo / Usuarios	Comunidad interna y comunidad local interesada por el movimiento Wikimedia.
Objetivos del proyecto	Fortalecer el vínculo con la comunidad local de socios y aliados de Wikimedia Chile, promoviendo su participación en proyectos, gobernanza y comunicación con el capítulo. Atraer a nuevos voluntarios que compartan los valores Wikimedia, con énfasis en comunidades subrepresentadas. Posicionar a Wikimedia Chile en espacios de difusión y consolidar a la organización como voz autorizada en el debate público sobre conocimiento abierto.
Número de usuarios directos alcanzados	526
Actividades realizadas	<ul style="list-style-type: none"> • La activación estratégica de la comunidad, mediante la creación de encuentros comunitarios para públicos objetivos y una campaña de reclutamiento para aumentar la base de socios, pasando de 25 a 70 socios en 12 meses. • La gestión de prensa con medios locales y la publicación de columnas de opinión que buscan comunicar y difundir la postura del capítulo respecto a temas contingentes. Alcanzamos más de 30 publicaciones. • La gestión de eventos de difusión, como conversatorios, talleres y seminarios, para sensibilizar a favor de la filosofía Wikimedia. Realizamos casi 20 actividades de difusión.

Resultados obtenidos	<ul style="list-style-type: none"> - Alcanzamos 472 participantes en las actividades de difusión y comunitarias del capítulo, como seminarios, charlas abiertas, y actividades para la comunidad local. - Tuvimos 113 participantes en nuestras actividades comunitarias, como asambleas, encuentros, reuniones abiertas de directorio y otras - Desarrollamos 12 actividades masivas de difusión en temas como ciencia abierta, educación digital, tecnologías Wikimedia y género y representación. - Tuvimos 30 apariciones en la prensa local e internacional, desde columnas de opinión hasta notas sobre nuestras actividades. Los temas que más se repiten son: propiedad intelectual, desinformación, ciencia abierta, género y comunidades subrepresentadas. - Colaboramos con 6 instituciones para el desarrollo de actividades masivas de difusión durante el año.
Lugar geográfico de ejecución	
¿Concluido al cierre del ejercicio?	Sí

2.6 Identificación e involucramiento con Grupos de interés

Grupo de interés	Forma de relacionamiento
Universidades y escuelas	Charlas, talleres de formación, cursos especializados de formación.
Centros culturales y profesionales de la cultura	Talleres y cursos de formación especializada, capacitaciones, asesorías, formación en propiedad intelectual, cargas de contenido, digitalización, editatones.
Organismos públicos (Ministerios, Subsecretarías, otras reparticiones del Estado)	Talleres de propiedad intelectual, charlas, presentaciones.
Organizaciones de la Sociedad Civil	Talleres y cursos de formación especializada, capacitaciones, asesorías, formación en propiedad intelectual, cargas de contenido, digitalización, editatones.

2.7 Prácticas relacionadas con la evaluación y medición de la satisfacción de los usuarios

Como parte de la medición de impacto de las actividades y proyectos de la organización, se realizan encuestas de satisfacción a los usuarios después de cada actividad.

También cada 24 meses se realiza una encuesta a la comunidad de socios de la organización para conocer sus intereses y cómo responder mejor a estos desde las actividades de la organización.

2.8 Participación en redes y coordinación con otros actores

- UNESCO Chile
- Ministerio de Ciencia, Tecnología, Conocimiento e Innovación
- Ministerio de la Cultura, las Artes y el Patrimonio
- Subsecretaría del Patrimonio
- Ministerio de Educación
- Fundación Imagen de Chile
- Universidad Alberto Hurtado (UAH)
- Universidad de Chile (UCH)
- Pontificia Universidad Católica (PUC)
- Universidad de Santiago de Chile (USACH)
- Universidad Autónoma (UA)

- Universidad del Bio Bio (UBB)
- Universidad Austral de Chile (UACH)
- Universidad de Playa Ancha (UPLA)
- Universidad de La Serena (ULS)
- Sociedad de Instrucción Primaria (SIP)
- Museo Interactivo Mirador (MIM)
- Centro Cultural CEINA
- Museo Nacional de Bellas Artes
- Memorias del Siglo XX
- Fundación Museo de los museos
- Centro Cultural Palacio La Moneda
- Cineteca Nacional
- Parque Cultural de Valparaíso - Ex Cárcel
- Red de Periodistas Feministas
- Red de Gestoras Culturales
- Colectivo Mirada de Mujer
- ONG Ojos de Mar
- Colectivo Nosotras Audiovisuales
- Memoria Chilena
- Creative Commons

2.9 Reclamos o Incidentes

Durante 2024 no hubo incidentes que registrar.

De todas maneras, desde 2023 Wikimedia Chile cuenta con un Código de Conducta y Salud Comunitaria, que establece buenas prácticas para la buena relación entre los miembros de la organización, incluyendo a los socios, los directivos y el equipo profesional, y también los protocolos para resolver eventuales conflictos.

2.10 Prácticas de gestión ambiental

Wikimedia Chile comparte los lineamientos la Wikimedia Foundation(EE.UU) mediante su iniciativa de sostenibilidad.

La iniciativa actualmente se enfoca en tres objetivos principales:

1. Uso de energía verde en los servidores Wikimedia
2. Facilitación de los encuentros virtuales, para reducir las huellas de carbono por viajes.
3. Una estrategia de inversión sostenible para el Wikimedia Endowment

3. Información de desempeño

3.1 Objetivos e indicadores de gestión

OBJETIVO GENERAL

Objetivo general	Indicador principal de gestión	Meta	Resultado
Formar nuevos usuarios (tanto creadores como lectores) para los proyectos Wikimedia, con énfasis en aquellos que hoy no están participando del ecosistema Wikimedia.	Aumentar el número de usuarios editando y participando en las plataformas de Wikimedia Chile.	1250 Participantes	3400 Participantes

OBJETIVOS ESPECÍFICOS

Objetivo específico	Indicador	Meta	Resultado
Acompañar a aquellos que ya conocen y utilizan Wikimedia, para mejorar sus experiencias usuarias y fomentar su permanencia en el movimiento.	Ciclos de formación en distintas herramientas para la edición o consulta en el universo Wikimedia	106 actividades	Ciclos de más de 110 actividades
Promover el uso de los proyectos y la filosofía Wikimedia en áreas prioritarias del conocimiento, como educación, cultura, ciencia y acceso a la información.	Realización de recursos y tutoriales para contribuidores y usuarios de Wikimedia.	Crear 8 recursos para usuarios/as, según los programas.	8 recursos para usuarios/as de Wikimedia.
Colaborar con otras instituciones locales para difundir el ethos Wikimedia.	Generar alianza con instituciones culturales, científicas, educativas y acceso a la información	20 Contrapartes Institucionales	32 Contrapartes Institucionales
Fomentar la creación de contenidos locales en Wikimedia con comunidades a lo largo del territorio, identificando brechas de contenido y de participantes.	Número de ediciones en crear, editar y subir contenidos en las plataformas de Wikipedia	Crear o editar al menos 120 artículos de Wikipedia, Subir al menos 50 imágenes a Wikimedia Commons, Crear o editar al menos 400 ítems de Wikidata, Gestionar al menos 16 piezas mediáticas	+7400 contenidos creados o editados
Incidir a favor de la filosofía Wikimedia y del conocimiento abierto a nivel de los tomadores de decisiones instituciones de interés, tanto en el Estado como en la sociedad civil.	Número de participación y organización de eventos	Organizar Wiki Advocacy Meet-Up y participar del movimiento de conocimiento abierto	Se realizó la Wiki Advocacy Meet-Up: Fortaleciendo la Voz de Wikimedia en Políticas Públicas y participación en Vínculos con el Movimiento del Conocimiento Abierto.

3.2 Indicadores financieros

CUADRO DE INDICADORES FINANCIEROS

a. Ingresos Operacionales (en M\$)	2024	2023
- Con restricciones	330.104	184.299
- Sin restricciones	2.713	
TOTAL DE INGRESOS OPERACIONALES	332.817	184.299

b. Origen de los ingresos operacionales:	2024	2023
$\frac{\text{Ingresos provenientes del extranjero}}{\text{Total de ingresos operacionales}} \times 100$	99.9 %	99.0 %

c. Otros indicadores relevantes:	2024	2023
$\frac{\text{Donaciones acogidas a beneficio tributario(i)}}{\text{Total de ingresos operacionales}} \times 100$	0.0 %	0.0 %
$\frac{\text{Gastos de dirección y administración(ii)}}{\text{Total costos operacionales}} \times 100$	3.04 %	11.42 %
$\frac{\text{Remuneración principales ejecutivos(iii)}}{\text{Total remuneraciones}} \times 100$	30.0 %	36.0 %

4. ESTADOS FINANCIEROS

4.1 ESTADO DE SITUACIÓN FINANCIERA (Balance General)

31 de diciembre de 2023 y 2024

ACTIVOS	2024 M\$	2023 M\$
Circulante		
4.11.1 Efectivo y efectivo equivalente	33.035	8.440
4.11.2 Inversiones temporales		
4.11.3 Cuentas por cobrar (neto)		
4.11.3.1 Donaciones por recibir	0	
4.11.3.2 Subvenciones por recibir		
4.11.3.3 Cuotas sociales por cobrar		
4.11.3.4 Por cobrar a personas y entidades relacionadas	0	
4.11.3.5 Varios deudores	0	
4.11.4 Otros activos circulantes		
4.11.4.1 Existencias		
4.11.4.2 Impuestos por recuperar	0	
4.11.4.3 Gastos pagados por anticipado	0	
4.11.4.4 Otros	0	
4.11.5 Activos circulantes con restricciones	0	
4.11.0 Total Activo Circulante	33.035	8.440

Activo Fijo		
4.12.1 Terrenos		
4.12.2 Construcciones		
4.12.3 Muebles y útiles	2.439	
4.12.4 Vehículos		
4.12.5 Otros activos fijos		
4.12.6 (-) Depreciación acumulada		
4.12.7 Activos fijos con restricciones		
4.12.8 Activos fijos reservados (neto)		
4.12.0 Total Activo Fijo Neto	2.439	0

Otros Activos		
4.13.1 Inversiones financieras permanentes		
4.13.2 Otros activos con restricciones		
4.13.3 Otros activos reservados		
4.13.0 Total Otros Activos	0	0

4.10.0 TOTAL ACTIVOS	35.474	8.440
-----------------------------	---------------	--------------

PASIVOS Y PATRIMONIO	2024 M\$	2023 M\$
Corto plazo		
4.21.1 Obligación con bancos e instituciones financieras	0	
4.21.2 Cuentas por Pagar		
4.21.2.1 Proveedores		
4.21.2.2 Por pagar a personas y entidades relacionadas		
4.21.2.3 Varios acreedores		
4.21.3 Fondos y proyectos en administración	32.761	8.440
4.21.4 Otros pasivos		
4.21.4.1 Impuesto a la Renta por Pagar		
4.21.4.2 Retenciones		
4.21.4.3 Provisiones		
4.21.4.4 Ingresos percibidos por adelantado		
4.21.4.5 Otros		
4.21.0 Total Pasivo a Corto Plazo	32.761	8.440

Largo Plazo		
4.22.1 Obligaciones con bancos e instituciones financieras		
4.22.2 Fondos y proyectos en administración		
4.22.3 Acreedores a largo plazo		
4.22.3.1 Préstamos de terceros		
4.22.3.2 Por pagar a personas y entidades relacionadas		
4.22.4 Provisiones		
4.22.5 Otros pasivos a largo plazo		
4.22.0 Total Pasivo a Largo Plazo	0	0

4.20.0 TOTAL PASIVOS	32.761	8.440
-----------------------------	---------------	--------------

PATRIMONIO		
4.31.1 Sin restricciones (libre disponibilidad)	2.713	
4.31.2 Reservado para fines específicos		
4.31.3 Restringido		
4.31.0 TOTAL PATRIMONIO	2.713	0

4.30.0 TOTAL PASIVOS Y PATRIMONIO	35.474	8.440
--	---------------	--------------

Las notas adjuntas forman parte integral de estos estados financieros.

4.2 ESTADO DE ACTIVIDADES

1 de enero al 31 de diciembre de 2024 y 2023

	2024 M\$	2023 M\$
Ingresos Operacionales		
Privados		
4.40.1.1 Donaciones	229.289	184.299
4.40.1.2 Proyectos	103.306	
4.40.1.3 Aportes y cuotas sociales	222	334
4.40.1.4 Venta de bienes y servicios		
4.40.1.5 Otros	0	
Estatales		
4.40.1.6 Subvenciones	0	
4.40.1.7 Proyectos	0	
4.40.1.8 Venta de bienes y servicios	0	
4.40.1.9 Otros	0	
4.40.0 Total Ingresos Operacionales	332.817	184.633
Gastos Operacionales		
4.50.1 Costo de remuneraciones	172.461	137.023
4.50.2 Gastos de actividades operacionales	59.743	26.532
4.50.3 Gastos de dirección y administración	10.030	21.078
4.50.4 Depreciación		
4.50.5 Castigo de incobrables		
4.50.6 Costo directo venta de bienes y servicios		
4.50.7 Otros costos de proyectos específicos	82.644	
4.50.7 Otros costos operacionales	5.226	
4.50.0 Total Costos Operacionales	330.104	184.633
4.60.0 Superávit (Déficit) Operacional	2.713	0
Ingresos No Operacionales		
4.71.1 Renta de inversiones		
4.71.2 Ganancia en venta de activos		
4.71.3 Indemnización seguros		
4.71.4 Otros ingresos no operacionales		
4.71.0 Total Ingresos No Operacionales	0	0
Egresos No Operacionales		
4.72.1 Gastos financieros		
4.72.2 Pérdida en venta de activos		
4.72.3 Pérdida por siniestros		
4.72.4 Otros gastos no operacionales		
4.72.0 Total Egresos No Operacionales	0	0
4.70.0 Superávit (Déficit) No Operacional	0	0
4.80.1 SUPERÁVIT / (DÉFICIT) ANTES DE IMPUESTOS Y PARTIDAS	2.713	0
4.80.2 Impuesto a la renta		
4.80.3 Aportes extraordinarios		
4.80.0 SUPERÁVIT / (DÉFICIT) DEL EJERCICIO	2.713	0

Las notas adjuntas forman parte integral de estos estados financieros.

4.3 ESTADO DE FLUJOS DE EFECTIVO

1 de enero al 31 de diciembre de 2024 y 2023

	2024 M\$	2023 M\$
Flujo de efectivo proveniente de actividades operacionales		
4.91.1 Donaciones recibidas	229.289	184.299
4.91.2 Ingresos por proyectos y subvenciones	103.306	
4.91.3 Aportes y cuotas sociales	222	374
4.91.4 Otros ingresos recibidos	1.637	
4.91.5 Aportes extraordinarios		
4.91.6 Sueldos y honorarios pagados (menos)	172.461	137.023
4.91.7 Pago a proveedores (menos)	59.521	43.933
4.91.8 Impuestos pagados (menos)		
4.91.9 Otros desembolsos operacionales	82.644	3.717
4.91.0 Flujo Neto Operacional	19.828	0
Flujo de efectivo proveniente de actividades de inversión		
4.92.1 Venta de activos fijos	0	8.440
4.92.2 Compra de activos fijos (menos)	2.439	
4.92.3 Inversiones de largo plazo (menos)		
4.92.4 Compra / venta de valores negociables (neto)	7.206	
4.92.5 Intereses recibidos	0	
4.92.6 Otros flujos de inversión	0	
4.92.0 Flujo Neto de Inversión	4.767	8.440
Flujo de efectivo proveniente de actividades de financiamiento		
4.93.1 Préstamos recibidos		
4.93.2 Pago de préstamos (menos)		
4.93.3 Gastos financieros (menos)		
4.93.4 Fondos recibidos en administración		
4.93.5 Fondos usados en administración (menos)		
4.93.6 Otros flujos de financiamiento		
4.93.0 Flujo Neto de Financiamiento	0	0
4.94.0 VARIACIÓN NETA DEL EFECTIVO	24.595	8.440
4.94.1 Saldo inicial de efectivo y efectivo equivalente	8.440	
4.94.2 SALDO FINAL DE EFECTIVO Y EFECTIVO EQUIVALENTE	33.035	8.440

Las notas adjuntas forman parte integral de estos estados financieros.

4.4 ESTADO DE MOVIMIENTOS PATRIMONIALES

1 de enero al 31 de diciembre

	Patrimonio de libre disponibilidad M\$	Reservado para fines específicos M\$	Patrimonio restringido M\$	PATRIMONIO TOTAL M\$
EJERCICIO 2023				
4.101 Patrimonio al 01.01.2023	0	0	0	0
4.101.1 Reservas establecidas				0
4.101.2 Reservas liberadas				0
4.101.3 Restricciones expiradas				0
4.101.4 Superávit / (déficit) del				0
4.101.5 Otros movimientos				0
4.100 Patrimonio al 31.12.2023	0	0	0	0
EJERCICIO 2024				
4.201.1 Reservas establecidas				0
4.201.2 Reservas liberadas				0
4.201.3 Restricciones expiradas				0
4.201.4 Superávit / (déficit) del	2.713			2.713
4.201.5 Otros movimientos				0
4.200 Patrimonio al 31.12.2024	2.713	0	0	2.713

Las notas adjuntas forman parte integral de estos estados financieros.

4.5 NOTAS EXPLICATIVA A LOS ESTADOS FINANCIEROS

1. Información General

a) Formación, actividades y financiamiento de la organización (incluir un breve resumen de estas materias, sin repetir las narrativas más extensas que se incluyen en otras secciones de la FECU).

1. Información General

La Corporación Wikimedia Chile (en adelante WMCL) fue creada el año 2011. WMCL es una Institución de acción social sin fines de lucro, destinada a contribuir en las plataformas Wikimedia.

El principal ingreso proviene de Wikimedia Foundation y otros proyectos relacionados al universo de Wikimedia.

b) Aprobación de los estados financieros (a objeto de cumplir con lo requerido por las NIIF, se debe consignar la sesión/fecha en que los estados financieros fueron aprobados por el Directorio).

El actual informe financiero fue aprobado por la Asamblea General de Socios (AGS) con fecha 05 de abril de 2025. Se destaca la aprobación de la AGS que desde el 2025 se utilizará el formato de Fecu Social recomendado por el Ministerio de Justicia y DDHH para todas las memorias y balance futuros.

2. Criterios de Contabilidad

a. Período contable

Desde el 1 de enero de 2024 y el 31 de diciembre del 2024.

Se destaca que este 2024 se utiliza la Fecu Social para las memorias y balance.

Nuestros Estados Contables se contabiliza con la información de los flujos de caja 2023-2024, donde se incluye información proporcionada al SII en las declaraciones de renta.

b. Criterios de contabilidad utilizados (idealmente deben ser las NIIF aplicables a entidades medianas y pequeñas, señalando las desviaciones que pudiesen existir).

La Aprobación de los estados financieros se ejecutan durante la AGS.

La gestión financiera durante el 2024 es de un servicio de contabilidad (GQ Auditores Consultores) y la administración de WMCL.

c. Reconocimiento de ingresos

Las principales fuentes de ingreso de WMCL corresponden a Wikimedia Foundation (EE.UU) y otros proyectos relacionados al universo Wikimedia.

Los ingresos se reconocen de acuerdo al enfoque:

Paso 1: Presentación del presupuesto para su ejecución 2024 durante septiembre 2023;

Paso 2: Recibir la aprobación del presupuesto Grant WMCL 2024 desde Wikimedia Foundation;

Paso 3: Reconocer el ingreso cuando se recibe en el banco para el desarrollo 2024.

El ingreso se contabiliza en su totalidad al precio del dólar observado el día que se postula.

d. Bases de conversión y reajuste

Wikimedia Chile recibe su financiamiento en dólares estadounidenses (USD), los cuales se convierten a pesos chilenos (CLP) utilizando el tipo de cambio observado publicado por el Banco Central de Chile. Para la elaboración del presupuesto anual correspondiente al año 2024, la conversión se realizó en septiembre de 2023, empleando el tipo de cambio vigente en esa fecha.

e. Activo fijo

Durante el ejercicio 2024, Wikimedia Chile incorporó los siguientes bienes al activo fijo, destinados al uso en sus programas y actividades institucionales:

- **Teléfono inteligente iPhone 14:** Adquirido para facilitar la documentación y comunicación en terreno durante las actividades programáticas.
- **Cámara Canon profesional:** Utilizada para registrar eventos, talleres y otras iniciativas, contribuyendo a la difusión y archivo de las actividades de la organización.
- **Escáner profesional Epson:** Implementado para la digitalización de documentos y materiales relevantes, apoyando la gestión de contenidos y preservación de información.

f. Beneficios al personal

Durante el ejercicio 2024, Wikimedia Chile otorgó a su trabajadora los siguientes beneficios laborales, conforme a lo

establecido en el acuerdo colectivo de febrero:

1. **Aguinaldos:** Se realizaron pagos en dos ocasiones durante el año, en cumplimiento con las disposiciones legales vigentes.
2. **Vacaciones Legales:** Se regularizó el período de 15 días hábiles de vacaciones correspondientes, conforme a la legislación laboral aplicable.
3. **Pausas Laborales:** Se establecieron las siguientes pausas laborales:
 - **Navidad y Año Nuevo:** Pausa entre el último lunes antes de Navidad y el 1 de enero, sin superar los 10 días corridos.
 - **Fiestas Patrias:** Pausa de 3 días previos a los feriados legales del 18 y 19 de septiembre.
4. **Días Libres Adicionales:** Se otorgaron cinco días libres durante el año, los cuales pueden ser solicitados por la trabajadora con un mes de anticipación, previa coordinación con la dirección ejecutiva y aprobación del directorio.

3. Estimaciones, juicios y criterios adoptados por la Administración

Los ingresos del 2024 y para el desarrollo de ese año.

4. Fondos y proyectos en administración

Los fondos principales vienen de wikimedia foundation, pero de diferentes áreas.



5. Informe de terceros

Opinión de los auditores independientes

N/R

6. Manifestación de responsabilidad de la Dirección

Los abajo firmantes se declaran responsables respecto de la integridad y veracidad de la información incorporada en el presente informe anual, referido al 31 de diciembre de 2024:

Nombre	Cargo	RUN	Firma
<u>Patricia Díaz Rubio</u>	<u>Directora Ejecutiva</u>	<u>167445160</u>	
<u>Martín Pérez Comisso</u>	<u>Presidente</u>	<u>17.083.643-K</u>	
<u>Cristian Leal</u>	<u>Encargado de Gestión y Administración</u>	<u>18.850.693-3</u>	

En caso de no constar firmas rubricadas en este documento electrónico por favor marque la siguiente casilla:

Las firmas constan en documento original entregado al Ministerio de Justicia

Fecha: __ de __ de 2025

ANEXOS

La Fecu Social está elaborada a partir de los siguientes documentos:

https://upload.wikimedia.org/wikipedia/commons/e/e6/WMCL_Memoria_institucional_2024.pdf

https://meta.wikimedia.org/wiki/Wikimedia_Chile/Plan_2024_2025