

PRESENTACIÓN ESTÁNDAR DE MEMORIA Y BALANCE
DE ORGANIZACIONES DE LA SOCIEDAD CIVIL
"FECU SOCIAL"



Fecha de publicación: 2025-08-01
Período reportado: 1 de enero al 31 de diciembre de 2024
Documento generado por fecusocial.cl

1. Carátula

1.1 Identificación	
a. Nombre de la Organización	Corporación Misión de María
b. RUT de la Organización	72.598.400-6
c. Tipo de Organización	Corporación
d. Relación de Origen	Los fundadores son Gustavo Ahumada, Ana María Garcés, Rodrigo Winter y Clara Salgado.
e. Personalidad Jurídica	Decreto del Ministerio de Justicia N° 1208 con fecha 29 -07-1994. Inscripción Registro Civil N°12123 con fecha 29-08-1994.
f. Domicilio de la sede principal	Bremen 1316, Ñuñoa, región Metropolitana
g. Representante legal	Teresa Izquierdo, Rut 7. 608.354-1
h. Sitio web de la organización	https://hogarmisiondemaria.cl/ , https://www.familiagrande.cl/
i. Persona de contacto	Josefina Soffia, Directora Ejecutiva, josefina@misiondemaria.cl, cel 9 85968242

1.2 Información de la organización	
a. Presidente del Directorio	Teresa Izquierdo, Rut 7. 608.354-1
b. Ejecutivo Principal	Josefina Soffia, Rut 15.313.514-2, Directora Ejecutiva, josefina@familiagrande.cl
c. Misión	Acoger a niños, niñas y lactantes en situación de desprotección familiar, cuyos derechos han sido vulnerados, procurando su integración definitiva a una familia, ya sea de origen o adoptiva, que les garantice protección y afecto, formando niñas y niños íntegros, plenos y felices.
d. Visión	Aspiramos a ser una alternativa de cuidado residencial y familiar, modelo y referente, donde los niños y niñas gocen de protección, afecto y cuidado, que contribuya a reparar los efectos de las vulneraciones de derechos que han sufrido y favorezca su desarrollo emocional. Permitiendo a cada uno de ellos volver a vivir en familia en el menor tiempo posible, resguardando siempre su interés superior.
e. Área de trabajo	Protección de derechos de niños, niñas y adolescentes,.
f. Público objetivo / Usuarios	Niños y niñas de 0 a 3 años de edad víctimas de graves vulneraciones de derecho, que requieren de cuidado alternativo, ya que han sido separados transitoriamente de su familia de origen por orden de un tribunal de familia.
g. Número de trabajadores	52
h. Número de voluntarios	Permanentes: 20. Transitorios: 20.

1.3 Gestión						
		2024	2023		2024	2023
a. Ingresos Operacionales(M\$)		939.072	920.283	c. Patrimonio total al cierre del ejercicio (M\$)	609.613	564.997
a.1 Privados (M\$)	Donaciones	37.816	17.417	d. Superávit (déficit) del ejercicio (M\$)	20.883	68.830
	Proyectos	107.090	105.070			
	Aportes y cuotas sociales	14.790	21.738			
	Venta de bienes y servicios			e. Identificación de las tres principales fuentes de ingreso <td rowspan="2">Subvención Servicio de Protección Especializada, aportes de fundaciones, donaciones de particulares.</td> <td rowspan="2">Subvención Servicio de Protección Especializada, aportes de fundaciones, donaciones de particulares.</td>	Subvención Servicio de Protección Especializada, aportes de fundaciones, donaciones de particulares.	Subvención Servicio de Protección Especializada, aportes de fundaciones, donaciones de particulares.
	Otros	140.816	137.413			
a.2 Públicos (M\$)	Subvenciones	638.560	568.035	f. Número total de usuarios directos	61	53
	Proyectos		70.610	g. Indicador principal de gestión y su resultado <td rowspan="2">Indicador: Tiempo de permanencia de niños y niñas. Resultado: El promedio del tiempo de permanencia del año 2024 fue de 18 meses en la residencia y de 16,6 meses en el FAE.</td> <td rowspan="2">Indicador: Tiempo de permanencia de niños y niñas. Resultado: El promedio de tiempo de permanencia de los niños y niñas egresados en el año 2023 fue de 17,27 meses en la residencia y de 14 meses en el FAE. Lo cual es en ambos casos superior al promedio de los últimos 3 años.</td>	Indicador: Tiempo de permanencia de niños y niñas. Resultado: El promedio del tiempo de permanencia del año 2024 fue de 18 meses en la residencia y de 16,6 meses en el FAE.	Indicador: Tiempo de permanencia de niños y niñas. Resultado: El promedio de tiempo de permanencia de los niños y niñas egresados en el año 2023 fue de 17,27 meses en la residencia y de 14 meses en el FAE. Lo cual es en ambos casos superior al promedio de los últimos 3 años.
	Venta de bienes y servicios					
b. Aportes extraordinarios (M\$)						

Índice

1. Carátula	1
2. Información general y de contexto	4
2.1 Carta del máximo responsable de la organización	4
2.2 Estructura de gobierno	4
2.3 Estructura operacional	5
2.4 Valores y/o Principios	6
2.5 Principales actividades y proyectos	6
2.6 Identificación e involucramiento con Grupos de interés	8
2.7 Prácticas relacionadas con la evaluación y medición de la satisfacción de los usuarios	9
2.8 Participación en redes y coordinación con otros actores	9
2.9 Reclamos o Incidentes	9
2.10 Prácticas de gestión ambiental	10
3. Información de desempeño	11
3.1 Objetivos e indicadores de gestión	11
3.2 Indicadores financieros	11
4. ESTADOS FINANCIEROS	12
4.1 ESTADO DE SITUACIÓN FINANCIERA (Balance General)	12
4.2 ESTADO DE ACTIVIDADES	14
4.3 ESTADO DE FLUJOS DE EFECTIVO	15
4.4 ESTADO DE MOVIMIENTOS PATRIMONIALES	16
4.5 NOTAS EXPLICATIVA A LOS ESTADOS FINANCIEROS	16
5. Informe de terceros	21
6. Manifestación de responsabilidad de la Dirección	22
ANEXOS	23

2. Información general y de contexto

2.1 Carta del máximo responsable de la organización

Presentamos esta memoria con la convicción de que cada acción realizada durante el período que se reporta ha tenido un propósito claro: proteger, cuidar y promover el bienestar de los niños y niñas que han sido confiados a nuestra Corporación Misión de María. Ellos y ellas son el centro de esta obra, la razón profunda de su existencia, y nuestra responsabilidad cotidiana y permanente.

Durante este año, nuestro trabajo se ha orientado a asegurar que los niños crezcan en un entorno seguro, afectivo y protector y puedan volver a vivir en familia lo más pronto posible. Nos hemos esforzado por garantizar que cada uno reciba los cuidados que merece y acceda a las oportunidades necesarias para su desarrollo integral. Este compromiso se concreta en acciones que abarcan desde la atención cotidiana hasta procesos especializados de intervención y acompañamiento.

El contexto nacional ha planteado nuevos y complejos desafíos. En Chile, actualmente hay un 39% más de niños y niñas de primera infancia respecto de años anteriores que, por determinación judicial, requieren ingresar a una residencia o a un programa de familias de acogida. Esta creciente demanda se ve estrechamente relacionada con el aumento de situaciones graves de vulneración, muchas de ellas vinculadas al narcotráfico y el consumo problemático de sustancias. Esta realidad ha sobrepasado la capacidad del sistema de protección especializada, generando listas de espera y sobrecupos en residencias, afectando directamente también a nuestro hogar.

Hoy, como nunca desde que abrimos el Hogar hace más de treinta años, enfrentamos una presión sin precedentes: tenemos más niños y niñas que cupos disponibles, y una solicitud permanente para acoger a más. Esta situación nos ha llevado a realizar importantes esfuerzos de adaptación. Hemos debido mejorar la infraestructura, incorporar más cunas y optimizar cada espacio del hogar para responder a las necesidades de los niños y niñas. Asimismo, hemos reforzado nuestro equipo técnico, incorporando más Técnicos en Párvulos y Educadoras de Párvulos, para asegurar una atención oportuna y de calidad.

Como Corporación, también estamos disponibles para aumentar la oferta del programa de Familias de Acogida “Familia Grande”, con el propósito de responder a las necesidades actuales del sistema y ofrecer más alternativas de cuidado familiar a niños y niñas que lo requieren. Para ello, buscamos lograr un compromiso concreto del Servicio de Protección Especializada que permita proyectar un crecimiento significativo del programa FAE, de manera sostenible y con los recursos adecuados para garantizar calidad en la atención.

Hemos continuado trabajando activamente para favorecer la reunificación familiar, siempre que sea posible y seguro, así como para facilitar la integración de los niños y niñas en entornos familiares alternativos estables, que les brinden amor y pertenencia. Valoramos profundamente el compromiso de las familias de acogida, que con generosidad asumen este rol fundamental.

Nuestro reconocimiento también va para los equipos profesionales, técnicos y administrativos que forman parte de la Corporación. Su entrega diaria, su compromiso ético y su vocación hacen posible que esta misión se mantenga viva y activa, aun en contextos de alta exigencia.

Agradecemos a nuestras voluntarias, socios, donantes, y a todas las personas e instituciones que han colaborado con nosotros con recursos, tiempo, conocimientos y vínculos. Su apoyo es imprescindible para sostener esta labor. Queremos agradecer especialmente a Fundación Careno, Fundación Colunga (Fondo Transforma), Parque del Recuerdo, Juntos por la Infancia y Fundación Abrázame, por su aporte permanente a la gestión de la Corporación.

Finalmente, como equipo directivo de la Corporación Misión de María, renovamos nuestro compromiso con el trabajo bien hecho, con la mejora continua, y con una gestión transparente, ética y orientada al bienestar de cada niño y niña que acogemos y a sus familias. Esperamos que esta memoria sea reflejo fiel de lo realizado y también una expresión clara de los desafíos que enfrentamos, con la esperanza de seguir construyendo, juntos, una infancia más protegida y digna.

Teresa Izquierdo
Presidenta
Corporación Misión de María

2.2 Estructura de gobierno

El Directorio es el órgano superior de administración y cumple funciones de definición de políticas generales y de difusión de la Corporación. Para ello, se busca contar como directores a personas de probada capacidad personal, profesional y emocional que sientan como propia la motivación que tuvieron los fundadores.

La Corporación fue administrada durante el año 2024 por un Directorio elegido anualmente por la Asamblea General de

Socios.

DIRECTORIO	
Nombre y RUN	Cargo
Teresa Izquierdo 7.608.354-1	Presidenta
Felipe Ovalle 9.498.761-K	Vice-presidente
Rodrigo Winter 6.599.591-3	Secretario
Pilar Villarino 9.907.876-6	Tesorera
Pilar Heiremans 16.094.646-6	Directora
Francisca Tampier 8.366.595-5	Directora
Paulina Jaramillo 10.660.143-7	Directora
Gustavo Favre 6.318.911-1	Asesor
Gustavo Ahumada 7.271.192-0	Asesor
Pablo Vial 11.624.954-5	Asesor

2.3 Estructura operacional

Directora ejecutiva: Josefina Soffia
Responsabilidades: Administración general de la Corporación y de los dineros y bienes con los que se financia esta. Implementar las políticas diseñadas, elaborar tareas asignadas por el Directorio y rendir cuenta de ellas. Relacionarse con organismos involucrados en el cuidado de los niños y niñas.

Directora residencia: María de los Angeles García
Responsabilidades: Dirigir y administrar el Hogar en todos sus ámbitos para asegurar su buen funcionamiento y un ambiente adecuado para el resguardo de los derechos de los niños y niñas, reportando a la directora ejecutiva.

Jefa técnica residencia: Ilse Ojeda
Responsabilidades: Dirigir el equipo técnico, formado por las duplas psicosociales, a fin de analizar los procesos de intervención y adoptar acciones que permitan el logro de objetivos en el menor tiempo posible.

Directora FAE: María Cristina Carrasco
Responsabilidades: Dirigir y administrar el FAE en todos sus ámbitos para asegurar su buen funcionamiento y un ambiente adecuado para el resguardo de los derechos de los niños y niñas, reportando a la directora ejecutiva.

Encargada de administración: Andrea Rios
Responsabilidades: Gestión de caja, contabilidad, aspectos administrativos de la administración de personal, gestión y control de abastecimiento y gestión de mantenimiento.

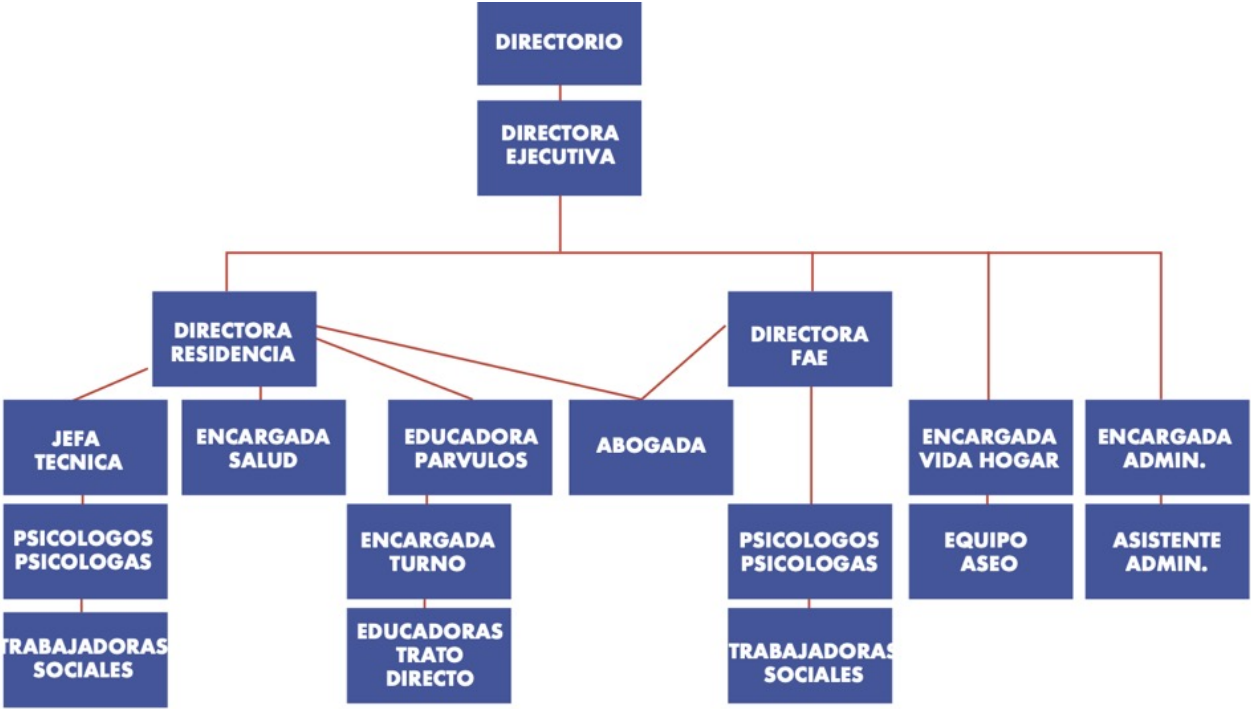

2.4 Valores y/o Principios

- Corresponsabilidad
- Enfoque de derechos de niños y niñas
- Cuidado amoroso y terapéutico
- Justicia social
- Fortalecimiento de la familia y la comunidad
- Trabajo en red para aportar a la política pública

2.5 Principales actividades y proyectos

a. Actividades

¿Qué hacemos? Acogemos, cuidamos y educamos a niños y niñas que han debido ser separados de sus cuidadores por graves vulneraciones a sus derechos, ya sea dentro de la residencia o por medio de familias de acogida externas, previamente evaluadas y capacitadas.

Nuestro foco está puesto en resguardar el derecho de todas las niñas y niños a vivir en familia y en mejorar las condiciones y oportunidades de la primera infancia, es decir, niñas y niños hasta los seis años de edad. Somos una alternativa de cuidado de calidad, especializada, ética y responsable.

De esta forma, buscamos restablecer el derecho de niñas y niños en situación de vulnerabilidad a vivir en familia a través de la ejecución de dos programas: la residencia y las familias de acogida externas.

¿Cómo lo hacemos? A través de dos programas: La residencia y el programa de familias de acogida.

b. Proyectos sujetos a rendición a terceros (públicos o privados)

NOMBRE DEL PROYECTO	Hogar Misión de María
Patrocinador/financista	Servicio de Protección Especializada a la Niñez y Adolescencia, Junji, fundaciones donantes, socios.

Público Objetivo / Usuarios	Niños y niñas de 0 a 3 años de edad gravemente vulnerados en sus derechos y separados de su familia de origen por orden de un tribunal de familia, y que requieren de cuidado alternativo transitorio.
Objetivos del proyecto	Contribuir a la reparación del daño sufrido por los niños y niñas producto de las vulneraciones de derecho y restituir en el menor tiempo posible su derecho a vivir en familia, resguardando siempre su interés superior.
Número de usuarios directos alcanzados	47
Actividades realizadas	Nuestro modelo funciona a partir de los siguientes elementos: 1. El cuidado diario amoroso y terapéutico de los niños y niñas por las educadoras de trato directo (adultos significativos). 2. El acceso a educación de calidad a través de la participación en espacios educativos según edad, sala cuna o nivel intermedio. Somos jardín VTF JUNJI. 3. El acceso a la salud, por medio de atenciones de control y de urgencia, en el consultorio, hospital o a domicilio. 4. El trabajo psicosocial con las familias de origen o extensas que les permita aumentar herramientas para recuperar el cuidado de sus hijos e hijas. Y cuando esto no es posible, avanzar con prontitud hacia la adopción. 5. El desarrollo y ejecución de planes de trabajo que aporten a un proceso de reparación del daño que han sufrido los niños y niñas, producto de las vulneraciones de derechos y de la separación de sus cuidadores principales. Y que apuntan a que estos vuelvan a vivir en familia en el menor tiempo posible. 5. Acompañamiento integral a los niños y niñas mientras están en la residencia y luego en la etapa de acompañamiento familiar.
Resultados obtenidos	1. Cobertura: - Durante el periodo 2024 se realizaron 17 ingresos de niños y niñas y 16 egresos. De esos 16 egresos, 9 fueron con familia de origen, 3 con familia adoptiva y 3 fueron trasladados a otro programa. Además hubo un niño fallecido. - Al finalizar el periodo había 30 niños y niñas atendiéndose en el proyecto. 2. Tiempo de permanencia: - El tiempo promedio de permanencia de todos los niños y niñas que egresaron durante el periodo, fue de 18 meses. Esto es 0,73 meses mayor que el promedio del año 2023. - El tiempo promedio de permanencia de los 9 niños y niñas que egresaron con familia de origen fue de 15,7 meses. - El tiempo promedio de permanencia de los 3 niños y niñas que egresaron con familia adoptiva fue de 23 meses.
Lugar geográfico de ejecución	Ñuñoa, Santiago.
¿Concluido al cierre del ejercicio?	No

NOMBRE DEL PROYECTO	FAE Familia Grande
Patrocinador/financista	Fundaciones donantes, socios permanentes.
Público Objetivo / Usuarios	Niños y niñas de 0 a 3 años de edad gravemente vulnerados en sus derechos y separados de su familia de origen por orden de un tribunal de familia, y que requieren de cuidado alternativo transitorio.
Objetivos del proyecto	Contribuir a la reparación del daño sufrido por los niños y niñas producto de las vulneraciones de derecho y restituir en el menor tiempo posible su derecho a vivir en familia, resguardando siempre su interés superior.
Número de usuarios directos alcanzados	14

Actividades realizadas	<p>Nuestro modelo funciona a partir de los siguientes elementos:</p> <ol style="list-style-type: none">1. El cuidado familiar, exclusivo y terapéutico que brindan las familias de acogida externas a los niños y niñas.2. Atención personalizada, a partir del número de casos que atiende cada profesional, lo que nos permite una mejor preparación, formación continua y una mayor disponibilidad de acompañamiento hacia las familias que acogen.3. Supervisión y asesoría externa permanente para el equipo, lo que nos permite especializarnos en las temáticas más relevantes que afectan a la primera infancia.4. Promoviendo vínculos entre familias de origen y familias de acogida, y entre familia de acogida y familia definitiva -crianza colaborativa- bajo la creencia de que la continuidad de los vínculos es fundamental para el trabajo reparatorio y terapéutico del daño vivido por niñas y niños.5. El desarrollo y ejecución de planes de trabajo que aporten a un proceso de reparación del daño que han sufrido los niños y niñas, producto de las vulneraciones de derechos y de la separación de sus cuidadores principales. Y que apuntan a que estos vuelvan a vivir en familia en el menor tiempo posible.6. Acompañamiento terapéutico a los niños y niñas mientras están con sus familias de acogida.
Resultados obtenidos	<p>1. Cobertura:</p> <ul style="list-style-type: none">- Durante el periodo 2024 se realizaron 3 ingresos de niños y niñas y 6 egresos. De esos 6 egresos, 1 fue con familia de origen, y 5 con familia adoptiva.- Al finalizar el periodo había 8 niños y niñas atendiéndose en el proyecto. <p>2. Tiempo de permanencia:</p> <ul style="list-style-type: none">- El tiempo promedio de permanencia de todos los niños y niñas que egresaron durante el periodo, fue de 16.6 meses. Esto es 2,6 meses mayor que el promedio del año 2023.- El tiempo de permanencia del niño/a que egresó con familia de origen fue de 12 meses.- El tiempo promedio de permanencia de los 5 niños y niñas que egresaron con familia adoptiva fue de 17.7 meses.
Lugar geográfico de ejecución	Ñuñoa, Santiago
¿Concluido al cierre del ejercicio?	No

2.6 Identificación e involucramiento con Grupos de interés

Grupo de interés	Forma de relacionamiento
Servicio de Protección Especializada a la Niñez y Adolescencia	Convenio de funcionamiento, aporte de subvención por cada niño y niña atendido, supervisión técnica y financiera del proyecto.
Junta Nacional de Jardines Infantiles	Convenio de funcionamiento, aporte de subvención por cada niño y niña atendido, aporte de alimentos y contratación de manipuladoras.
Tribunales de Familia	Derivación de ingresos de niños y niñas, supervisión técnica del proyecto, reporte periódico del estado de avance de las causas de niños y niñas.
Curaduría	Representación y defensa judicial de cada niño y niña.
Fundación Colunga	Fundación que aporta recursos económicos y asesoría para el programa de familias de acogida.
Fundación Careno	Fundación que aporta recursos económicos para la residencia y para el programa de familias de acogida.
Proyecto Juntos por la Infancia	Alianza a través de la cual la Corporación se vincula con empresas e instituciones educativas dispuestas a colaborar en su misión.

Parque del Recuerdo	Empresa con la cual sostenemos una alianza de colaboración, por intermedio de Juntos por la Infancia, para el desarrollo de procesos de planificación, talleres para los niños y niñas, mejora de los espacios físicos entre otras cosas. Alianza en el marco del Programa 1 + 1 de Juntos por la Infancia.
Universidad de los Andes	Institución con la cual sostenemos una alianza de colaboración, para la atención en kinesiólogía respiratoria para los niños y niñas de la residencia.
Instituto Chileno de Terapia Familiar	Institución que brinda servicio de asesoría y supervisión clínica especializada al equipo profesional del programa de familias de acogida.
Consultora La Letra	Equipo que brinda servicio de gestión de comunicaciones al programa de familias de acogida.
Fundación Chilena de la Adopción FADOP	Institución con la cual se tramitan las causas de susceptibilidad de adopción de los niños y niñas de ambos programas.
Fundación Abrázame	Institución que selecciona, capacita y aporta con voluntarios para atender a los niños y niñas de la residencia.
Comunidad de Organizaciones Solidarias	Somos parte de la COS.
Instituto Amancay	Institución con la cual sostenemos una alianza de colaboración, para la atención en terapia ocupacional y otras especialidades para los niños y niñas de la residencia.

2.7 Prácticas relacionadas con la evaluación y medición de la satisfacción de los usuarios

No desarrollamos prácticas en este ámbito durante el año 2024.

2.8 Participación en redes y coordinación con otros actores

Mesa de Residencias
Red Acogida
AFAC
Comunidad de Organizaciones Solidarias
Pacto Niñez
Fundación San José para la Adopción
Fundación Chilena de la Adopción
Proacogida

2.9 Reclamos o Incidentes

La Corporación cuenta con los siguientes instrumentos que ayudan a organizar la vida interna y clima laboral de la institución.

- Manual de Prevención del Delito: Detalla diversos procedimientos y mecanismos de control de las actividades que se desarrollan y que se encuentran eventualmente expuestas a la comisión de delitos. Una de las herramientas que detalla este manual es el Comité de Ética, el cual está formado por integrantes del directorio y de la plana ejecutiva y que se reúne cada vez que hay algún tipo de denuncia interna, con el fin de indagar y luego propone al directorio medidas a tomar.
- Reglamento Interno de Orden, Higiene y Seguridad: Este manual detalla las obligaciones y prohibiciones a las que deben atenerse los y las trabajadoras en relación a su labor y su vida dentro de la institución.

- Manual de Convivencia: Documento de construcción interna que detalla el estilo de convivencia que se espera tanto entre los adultos que trabajan en la Corporación, como entre estos y los niños y niñas que atendemos.

Incidentes registrados durante el ejercicio:

En enero del año 2024 se produce el fallecimiento de un niño ingresando en la residencia y que se encontraba en etapa de acercamiento familiar, es decir al cuidado del padre. A partir de ese proceso, la Corporación realiza una investigación interna liderada por el comité de ética. Y en paralelo, el Servicio de Protección Especializada, realiza también una serie de visitas y entrevistas para levantar un informe de lo sucedido. A partir del resultado de ese informe, el Servicio inicia un segundo proceso de fiscalización o sustanciación. Al cierre del año 2024, la Corporación no contaba aun con el resultado del proceso.

2.10 Prácticas de gestión ambiental

No contamos con prácticas de gestión ambiental.

3. Información de desempeño

3.1 Objetivos e indicadores de gestión

OBJETIVO GENERAL

Objetivo general	Indicador principal de gestión	Meta	Resultado
Restituir el derecho a vivir en familia de los niños y niñas que acogemos y promover su acceso a instancias de reparación del daño sufrido producto de las vulneraciones de derecho que originaron la medida de protección.	Tiempo de permanencia de niños y niñas.	No superar los 18 meses como promedio de tiempo de permanencia.	El promedio del tiempo de permanencia del año 2024 fue de 18 meses en la residencia y de 16,6 meses en el FAE.

OBJETIVOS ESPECÍFICOS

Objetivo específico	Indicador	Meta	Resultado
Brindar a los niños y niñas, instancias de reparación del daño sufrido producto de las vulneraciones de derecho que originaron la medida de protección.	Número de niños y niñas que cuenta con un plan de intervención individual y familiar que se ejecuta en los tiempos indicados por el Servicio de Protección.	Que el 100% de los niños y niñas atendidos cuente con un plan de intervención individual y familiar.	100% de cumplimiento.
Cumplir con la cobertura máxima pensada para cada programa.	Número de niños y niñas atendidos por mes en cada programa.	Promedio de 30 niños y niños atendidos por mes en la residencia. Promedio de 12 niños y niñas atendidos por mes en el FAE.	Promedio de niños y niñas atendidos por mes en la residencia: 26,75 Promedio de niños y niñas atendidos por mes en el FAE: 10,75

3.2 Indicadores financieros

CUADRO DE INDICADORES FINANCIEROS

a. Ingresos Operacionales (en M\$)	2024	2023
- Con restricciones		
- Sin restricciones	939.072	920.283
TOTAL DE INGRESOS OPERACIONALES	939.072	920.283
b. Origen de los ingresos operacionales:	2024	2023
$\frac{\text{Ingresos provenientes del extranjero}}{\text{Total de ingresos operacionales}} \times 100$	0.0 %	0.0 %
c. Otros indicadores relevantes:	2024	2023
$\frac{\text{Donaciones acogidas a beneficio tributario(i)}}{\text{Total de ingresos operacionales}} \times 100$	100.0 %	100.0 %
$\frac{\text{Gastos de dirección y administración(ii)}}{\text{Total costos operacionales}} \times 100$	18.34 %	8.72 %
$\frac{\text{Remuneración principales ejecutivos(iii)}}{\text{Total remuneraciones}} \times 100$	4.6 %	3.0 %

4. ESTADOS FINANCIEROS

4.1 ESTADO DE SITUACIÓN FINANCIERA (Balance General)

31 de diciembre de 2023 y 2024

ACTIVOS	2024 M\$	2023 M\$
Circulante		
4.11.1 Efectivo y efectivo equivalente	55.734	60.338
4.11.2 Inversiones temporales	165.246	101.935
4.11.3 Cuentas por cobrar (neto)		
4.11.3.1 Donaciones por recibir		
4.11.3.2 Subvenciones por recibir		
4.11.3.3 Cuotas sociales por cobrar		
4.11.3.4 Por cobrar a personas y entidades relacionadas		
4.11.3.5 Varios deudores	33.720	18.911
4.11.4 Otros activos circulantes		
4.11.4.1 Existencias	251	0
4.11.4.2 Impuestos por recuperar		
4.11.4.3 Gastos pagados por anticipado		
4.11.4.4 Otros		
4.11.5 Activos circulantes con restricciones		
4.11.0 Total Activo Circulante	254.951	181.184

Activo Fijo		
4.12.1 Terrenos		
4.12.2 Construcciones	550.035	523.852
4.12.3 Muebles y útiles	107.567	102.271
4.12.4 Vehículos		
4.12.5 Otros activos fijos		
4.12.6 (-) Depreciación acumulada	259.325	197.689
4.12.7 Activos fijos con restricciones		
4.12.8 Activos fijos reservados (neto)		
4.12.0 Total Activo Fijo Neto	398.277	428.434

Otros Activos		
4.13.1 Inversiones financieras permanentes		
4.13.2 Otros activos con restricciones		
4.13.3 Otros activos reservados		
4.13.0 Total Otros Activos	0	0

4.10.0 TOTAL ACTIVOS	653.228	609.618
----------------------	---------	---------

PASIVOS Y PATRIMONIO	2024 M\$	2023 M\$
Corto plazo		
4.21.1 Obligación con bancos e instituciones financieras		
4.21.2 Cuentas por Pagar		
4.21.2.1 Proveedores		
4.21.2.2 Por pagar a personas y entidades relacionadas	6.253	7.537
4.21.2.3 Varios acreedores	386	386
4.21.3 Fondos y proyectos en administración		
4.21.4 Otros pasivos		
4.21.4.1 Impuesto a la Renta por Pagar		
4.21.4.2 Retenciones	6.633	10.122
4.21.4.3 Provisiones	30.343	26.576
4.21.4.4 Ingresos percibidos por adelantado		
4.21.4.5 Otros		
4.21.0 Total Pasivo a Corto Plazo	43.615	44.621

Largo Plazo		
4.22.1 Obligaciones con bancos e instituciones financieras		
4.22.2 Fondos y proyectos en administración		
4.22.3 Acreedores a largo plazo		
4.22.3.1 Préstamos de terceros		
4.22.3.2 Por pagar a personas y entidades relacionadas		
4.22.4 Provisiones		
4.22.5 Otros pasivos a largo plazo		
4.22.0 Total Pasivo a Largo Plazo	0	0

4.20.0 TOTAL PASIVOS	43.615	44.621
----------------------	--------	--------

PATRIMONIO		
4.31.1 Sin restricciones (libre disponibilidad)	609.613	564.997
4.31.2 Reservado para fines específicos		
4.31.3 Restringido		
4.31.0 TOTAL PATRIMONIO	609.613	564.997

4.30.0 TOTAL PASIVOS Y PATRIMONIO	653.228	609.618
-----------------------------------	---------	---------

Las notas adjuntas forman parte integral de estos estados financieros.

4.2 ESTADO DE ACTIVIDADES

1 de enero al 31 de diciembre de 2024 y 2023

	2024 M\$	2023 M\$
Ingresos Operacionales		
Privados		
4.40.1.1 Donaciones	37.816	17.417
4.40.1.2 Proyectos	107.090	105.070
4.40.1.3 Aportes y cuotas sociales	14.790	21.738
4.40.1.4 Venta de bienes y servicios		
4.40.1.5 Otros	140.816	137.413
Estatales		
4.40.1.6 Subvenciones	638.560	568.035
4.40.1.7 Proyectos		70.610
4.40.1.8 Venta de bienes y servicios		
4.40.1.9 Otros		
4.40.0 Total Ingresos Operacionales	939.072	920.283
Gastos Operacionales		
4.50.1 Costo de remuneraciones	678.846	642.434
4.50.2 Gastos de actividades operacionales	11.844	4.158
4.50.3 Gastos de dirección y administración	167.092	74.124
4.50.4 Depreciación	53.333	44.954
4.50.5 Castigo de incobrables		
4.50.6 Costo directo venta de bienes y servicios		
4.50.7 Otros costos de proyectos específicos		
4.50.7 Otros costos operacionales		84.804
4.50.0 Total Costos Operacionales	911.115	850.474
4.60.0 Superávit (Déficit) Operacional	27.957	69.809
Ingresos No Operacionales		
4.71.1 Renta de inversiones	1.230	5.796
4.71.2 Ganancia en venta de activos		
4.71.3 Indemnización seguros		
4.71.4 Otros ingresos no operacionales	22.226	21.501
4.71.0 Total Ingresos No Operacionales	23.456	27.297
Egresos No Operacionales		
4.72.1 Gastos financieros	843	951
4.72.2 Pérdida en venta de activos		
4.72.3 Pérdida por siniestros		
4.72.4 Otros gastos no operacionales	29.687	27.325
4.72.0 Total Egresos No Operacionales	30.530	28.276
4.70.0 Superávit (Déficit) No Operacional	(7.074)	(979)
4.80.1 SUPERÁVIT / (DÉFICIT) ANTES DE IMPUESTOS Y PARTIDAS	20.883	68.830
4.80.2 Impuesto a la renta		
4.80.3 Aportes extraordinarios		
4.80.0 SUPERÁVIT / (DÉFICIT) DEL EJERCICIO	20.883	68.830

Las notas adjuntas forman parte integral de estos estados financieros.

4.3 ESTADO DE FLUJOS DE EFECTIVO

1 de enero al 31 de diciembre de 2024 y 2023

	2024 M\$	2023 M\$
Flujo de efectivo proveniente de actividades operacionales		
4.91.1 Donaciones recibidas	36.551	
4.91.2 Ingresos por proyectos y subvenciones	758.382	743.713
4.91.3 Aportes y cuotas sociales	15.276	21.738
4.91.4 Otros ingresos recibidos	140.692	151.852
4.91.5 Aportes extraordinarios		
4.91.6 Sueldos y honorarios pagados (menos)	668.123	629.032
4.91.7 Pago a proveedores (menos)	155.549	122.329
4.91.8 Impuestos pagados (menos)	14.341	11.643
4.91.9 Otros desembolsos operacionales	59.616	40.486
4.91.0 Flujo Neto Operacional	53.272	113.813
Flujo de efectivo proveniente de actividades de inversión		
4.92.1 Venta de activos fijos		
4.92.2 Compra de activos fijos (menos)		82.633
4.92.3 Inversiones de largo plazo (menos)		
4.92.4 Compra / venta de valores negociables (neto)	(57.876)	(101.935)
4.92.5 Intereses recibidos		
4.92.6 Otros flujos de inversión		
4.92.0 Flujo Neto de Inversión	(57.876)	(184.568)
Flujo de efectivo proveniente de actividades de financiamiento		
4.93.1 Préstamos recibidos		
4.93.2 Pago de préstamos (menos)		
4.93.3 Gastos financieros (menos)		811
4.93.4 Fondos recibidos en administración		
4.93.5 Fondos usados en administración (menos)		9.300
4.93.6 Otros flujos de financiamiento		8.183
4.93.0 Flujo Neto de Financiamiento	0	(1.928)
4.94.0 VARIACIÓN NETA DEL EFECTIVO	(4.604)	(72.683)
4.94.1 Saldo inicial de efectivo y efectivo equivalente	60.338	
4.94.2 SALDO FINAL DE EFECTIVO Y EFECTIVO EQUIVALENTE	55.734	60.338

Las notas adjuntas forman parte integral de estos estados financieros.

4.4 ESTADO DE MOVIMIENTOS PATRIMONIALES

1 de enero al 31 de diciembre

	Patrimonio de libre disponibilidad M\$	Reservado para fines específicos M\$	Patrimonio restringido M\$	PATRIMONIO TOTAL M\$
EJERCICIO 2023				
4.101 Patrimonio al 01.01.2023	473.443	0	0	473.443
4.101.1 Reservas establecidas				0
4.101.2 Reservas liberadas				0
4.101.3 Restricciones expiradas				0
4.101.4 Superávit / (déficit) del	68.830			68.830
4.101.5 Otros movimientos	22.724			22.724
4.100 Patrimonio al 31.12.2023	564.997	0	0	564.997
EJERCICIO 2024				
4.201.1 Reservas establecidas				0
4.201.2 Reservas liberadas				0
4.201.3 Restricciones expiradas				0
4.201.4 Superávit / (déficit) del	20.883			20.883
4.201.5 Otros movimientos	23.733			23.733
4.200 Patrimonio al 31.12.2024	609.613	0	0	609.613

Las notas adjuntas forman parte integral de estos estados financieros.

4.5 NOTAS EXPLICATIVA A LOS ESTADOS FINANCIEROS

1. Información General

a) Formación, actividades y financiamiento de la organización (incluir un breve resumen de estas materias, sin repetir las narrativas más extensas que se incluyen en otras secciones de la FECU).

Corporación Misión de María (en adelante la Corporación), Rut: 72.598.400-6, cuyo domicilio se encuentra en Bremen 1316 Ñuñoa, Santiago es un centro privado de atención de Menores. Personalidad jurídica según Decreto del Ministerio de Justicia publicado en el Diario Oficial del 23 de Septiembre de 1994.

La misión de la Corporación es acoger a niños, niñas y lactantes en situación de desprotección familiar, cuyos derechos han sido vulnerados, procurando su integración definitiva una familia, ya sea de origen o adoptiva que les garantice protección y afecto, formando niños íntegros, plenos y felices.
Aspiramos a ser una alternativa de cuidado residencial y familiar, modelo y referente, donde los niños y niñas gocen de protección, afecto y cuidado, que contribuya a reparar los efectos de las vulneraciones de derechos que han sufrido y favorezca su desarrollo emocional. Permitiendo a cada uno de ellos volver a vivir en familia en el menor tiempo posible, resguardando siempre su interés superior.

La Corporación tiene dos programas. La residencia se financia en un 70% a través de convenios con el estado y el otro 30% por medio de donaciones de particulares y de otras instituciones. El programa de Familias de Acogida (Familia Grande) se financia en un 100% con aportes de privados, tanto personas naturales como de fundaciones.

2. Criterios de Contabilidad

a. Período contable

Los presentes estados financieros se encuentran referidos al período de doce meses comprendido entre el 1 de enero y el 31 de diciembre de 2024.

b. Criterios de contabilidad utilizados (idealmente deben ser las NIIF aplicables a entidades medianas y pequeñas, señalando las desviaciones que pudiesen existir).

Los estados financieros han sido preparados de acuerdo a principios de contabilidad generalmente aceptados en Chile.

c. Reconocimiento de ingresos

Los ingresos se reconocen sobre la base de lo devengado, al momento de establecerse compromisos contractuales o formales por donaciones o subvenciones, y por el perfeccionamiento de las ventas de bienes o servicios

d. Bases de conversión y reajuste

Los saldos en dólares estadounidenses y unidades de fomento incluidos en el estado de posición financiera han sido traducidos a pesos al cierre del ejercicio, de acuerdo al tipo de cambio informado por el Banco Central de Chile y al valor de cierre de la unidad reajutable, conforme a las siguientes paridades:

\$ Por unidad

Dólares estadounidenses \$996,46-

Unidad de fomento UF \$38.416,69-

e. Activo fijo

Los bienes del activo fijo se registran a su valor de adquisición y/o construcción.

La depreciación es determinada en base al método indirecto considerando la vida útil asignada para los distintos grupos de bienes.

f. Existencias

Las existencias corresponden principalmente a Donación Artículos de Aseo y han sido valorizadas a su precio de mercado estimado.

g. Valorización de inversiones

La valorización de inversiones se ha hecho de acuerdo a lo indicado en las cartolas respectivas informadas por las instituciones financieras pertinente

h. Reconocimiento de pasivos y provisiones

Las provisiones son reconocidas cuando:

- La ONG tiene una obligación presente como resultado de un evento pasado,
- Es probable que se requiera una salida de recursos incluyendo beneficios económicos para liquidar la obligación,
- Se puede hacer una estimación confiable del monto de la obligación.

En la eventualidad que la provisión o una parte de ella sea reembolsada, el reembolso es reconocido como un activo separado solamente si se tiene una certeza cierta del ingreso.

En el estado de resultados, el gasto por cualquier provisión es presentado en forma neta de cualquier reembolso.

Si el efecto del valor del dinero en el tiempo es significativo, las provisiones son descontadas usando una tasa de descuento antes de impuesto que refleja los riesgos específicos del pasivo. Cuando se usa una tasa de descuento, el aumento en la provisión debido al paso del tiempo es reconocido como un costo financiero.

i. Beneficios al personal

La corporación otorga a su personal el beneficio de indemnización por años de servicio

j. Arrendamientos

La corporación no genero pagos por arriendos de inmuebles al 31 de diciembre de 2024.

k. Reconocimiento de intereses

Se reconoce los intereses percibidos según lo informado por la institución financiera pertinente.

l. Clasificación de gastos

Los Gastos son clasificados en base a la necesidad de la corporación, eso sí, ajustándose a la norma legal vigente

m. Transacciones que no representan movimiento de efectivo.

La corporación no tiene transacciones que no representan movimiento de efectivo al 31 de diciembre de 2024.

3. Cambios Contables

Los estados financieros al 31 de diciembre de 2024 no presentan cambios en las políticas contables respecto a igual período del año anterior

4. Estimaciones, juicios y criterios adoptados por la Administración

La corporación no tiene estimaciones, juicios y criterios adoptados por la administración que impacten los estados financieros al 31 de diciembre de 2024

5. Efectivo y efectivo equivalente

Corresponde a los saldos consignados en el Balance General y están acordes a lo informado por el Banco a la misma fecha.

- Saldo Banco de Chile \$9.056-
- Saldo Banco de Chile (fae) \$7.529-
- Saldo Banco de Chile (proyecto per) \$15.638
- Saldo Banco de Chile (eventos) \$3.292-
- Saldo Banco de Chile (sename) \$20.219-

6. Inversiones temporales

Saldo Fondos Mutuos M\$165.246-
Depósito a Plazo \$0-

7. Cuentas por cobrar

La corporación no tiene cuentas por cobrar al 31 de diciembre de 2024. Su principal fuente de financiamiento son las cuotas sociales y subvenciones recibidas por parte de Mejor Niñez y Junji

8. Activo fijo

	Saldo inicial M\$	Adiciones M\$	Bajas M\$	Saldo final M\$
Terrenos	0			0
Construcciones	523.852	26.183		550.035
Muebles y útiles	102.271	4.846		107.117
Vehículos	0			0
Otros activos fijos	0			0
Total activo fijo bruto	626.123	31.029	-0	657.152
Depreciación acumulada	197.689	61.636		259.325
Total activo fijo neto	428.434	(30.607)	-0	397.827
Activos restringidos y reservados (neto)	0			0
Activos fijos de libre disponibilidad	428.434	(30.607)	-0	397.827

9. Inversiones financieras permanentes

La corporación no participa en otras entidades, acciones u otros instrumentos financieros que no se espera enajenar.

10. Obligaciones con bancos e instituciones financieras

Al 31 de Diciembre de 2024 la corporación no tiene obligaciones con Bancos e Instituciones Financieras

11. Cuentas por pagar

La principal obligación de la corporación son las siguientes:

Instituciones Previsionales M\$5.045-

12. Fondos y proyectos en administración

Al 31 de Diciembre de 2024 la corporación no tiene Fondos y Proyectos en administración vigentes

13. Provisiones

Las principales provisiones al 31 de Diciembre de 2024 son los siguientes:

Provisión de Vacaciones M\$25.494-

14. Impuesto a la renta

El impuesto a la renta AT 2025 es de M\$409- y su base imponible tiene directa relación con los ingresos tributables que

percibió la Corporación en el periodo

15. Venta de bienes y servicios

Al 31 de Diciembre de 2022 la Corporación no generó ventas de bienes y servicios.

16. Contingencias y compromisos

La Corporación no tiene contingencias y compromisos que revelar

17. Donaciones condicionales

Al 31 de Diciembre de 2024 la Corporación no posee Donaciones Condicionales a registrar.

18. Donaciones en especies

La Corporación recibe mensualmente donaciones relacionados con mercadería, aseos e insumos escolares. Estos varían debido a que dichos aportes son del voluntariado.

19. Remuneraciones de los Directores, Consejeros y equipo ejecutivo

La Corporación no remunera a ningún título a sus directores ni tiene consejeros
El equipo directivo recibió una remuneración anual total de M\$31.776-

20. Patrimonio

a) Patrimonio inicial

A la fecha de constitución los fundadores efectuaron un aporte por M\$349.

La Corporación no tiene Patrimonio reservado al 31 de Diciembre de 2024

21. Hechos relevantes

La corporación no tiene hechos relevantes que rebelar al 31 de diciembre de 2024.

22. Eventos posteriores

Entre el 31 de diciembre de 2024 y la fecha de emisión de los presentes estados financieros no han ocurrido hechos de carácter financiero o de otra índole que pudieran afectar significativamente las interpretaciones de los mismos



5. Informe de terceros

Opinión de los auditores independientes

Los estados financieros no han sido sometido a consideración de auditores externos

6. Manifestación de responsabilidad de la Dirección

Los abajo firmantes se declaran responsables respecto de la integridad y veracidad de la información incorporada en el presente informe anual, referido al 31 de diciembre de 2024:

Nombre	Cargo	RUN	Firma
<u>Teresa Izquierdo</u>	<u>Presidenta</u>	<u>7. 608.354-1</u>	
<u>Josefina Soffia</u>	<u>Directora Ejecutiva</u>	<u>15.313.514-2</u>	

En caso de no constar firmas rubricadas en este documento electrónico por favor marque la siguiente casilla:

☐

 Las firmas constan en documento original entregado al Ministerio de Justicia

Fecha: de de 2025

