

**PRESENTACIÓN ESTÁNDAR DE MEMORIA Y  
BALANCE DE ORGANIZACIONES DE LA  
SOCIEDAD CIVIL FECU SOCIAL AÑO 2023**

Fecha de publicación:

Período reportado: 1° de Enero al 31 de diciembre de 2023

**Carátula**

**1.1 Identificación**

**a. Nombre de la Organización FUNDACIÓN DE EDUCACIÓN Y DESARROLLO SOCIAL LOS LAGOS-FEDES**

b. RUT de la Organización	70.942.500-5
c. Tipo de Organización	Fundación sin fines de lucro
d. Relación de Origen	Obra Corporativa Opus Dei

e. Personalidad Jurídica	Decreto Supremo Ministerio de Justicia N° 367, de fecha 19 de abril de 1982
f. Domicilio de la sede principal	Antonia Prado 0199, Recoleta, Santiago de Chile

g. Representante legal	José Adolfo Ochagavía Vial 7.031.560-2
------------------------	---

h. Sitio web de la organización	<a href="http://www.policlinicoelsalto.cl">www.policlinicoelsalto.cl</a>
---------------------------------	--

i. Persona de contacto	Paula Leiva Calleja, Directora <a href="mailto:pleiva@policlinicoelsalto.cl">pleiva@policlinicoelsalto.cl</a> 226293926-226215763
------------------------	--

**1.2 Información de la organización**

a. Presidente del Directorio	José Adolfo Ochagavía Vial
b. Ejecutivo Principal	Paula Leiva Calleja. Directora
c. Misión / Visión	<p>MISIÓN: Apoyar a las familias a través de la atención de salud con calidad humana y profesional, e inspirados en los valores del espíritu cristiano.</p> <p>VISIÓN: Ser un policlínico donde se brinde atención de excelencia a la familia en las áreas de medicina general, servicio dental, salud mental y rehabilitación de alcoholismo, adaptándonos continuamente a las nuevas necesidades de la comunidad.</p>
d. Área de trabajo	Salud y educación

e. Público objetivo / Usuarios	Habitantes de la Región Metropolitana, específicamente de la comuna de Recoleta y sus alrededores. Personas que no tienen fácil acceso a la salud entregando atenciones de medicina y telemedicina.		
--------------------------------	---	--	--

f. Número de trabajadores	Contratados: Honorarios:	15 personas 43 personas	
---------------------------	-----------------------------	----------------------------	--

g. Número de voluntarios	Administrativo Profesional	34 personas 5 personas	
--------------------------	-------------------------------	---------------------------	--

1.3 Gestión						
		2022	2023			
		2022	2023	2022	2023	
a. Ingresos Operacionales (en M\$)		419.443	526.629	d. Patrimonio (en M\$)	2.704.519	2.348.406
b. Privados (M\$)	Donaciones	145.655	160.839	e. Superávit o Déficit del Ejercicio (en M\$)	(59.185)	(96.632)
	Proyectos					
	Venta de bienes y servicios					
	Otros (ej. Cuotas sociales)			f. Identificación de las tres principales fuentes de ingreso	Ingresos operacionales, Donaciones por mandatos, donaciones extraordinarias	Ingresos operacionales, Donaciones por mandatos, donaciones extraordinarias
c. Públicos (M\$)	Subvenciones			g. N° total de usuarios (directos)	21394	
	Proyectos					
	Venta de bienes y servicios			H. Indicador principal de gestión (y su resultado)	Capacidad de atención/ pacientes atendidos 80%	Capacidad de atención/ pacientes atendidos 85%

## 2. Información general y de contexto

### 2.1 Carta del máximo responsable de la organización

Estimados(as),

Para la Fundación de Educación y Desarrollo Social los Lagos, FEDESO, materializada en su obra corporativa del Policlínico del Salto, el año 2023 fue un año de novedades.

En ella nos integramos la sección de varones del Opus Dei a fines del 2022, El directorio se renovó a principios del 2023 quedando conformado por 3 mujeres y 2 hombres. Soy un convencido del gran valor que se logra al trabajar mujeres y hombres en pos de un objetivo común. Las diferentes miradas sobre un mismo tema, enriquecen y agregan valor al resultado final.

En término de número de prestaciones, durante el año recién pasado, se otorgaron 24.192 atenciones, lo que significó un aumento de 18% respecto de la cifra del 2022. Las consultas médicas fueron las que más aumentaron, llegando a 7.828 prestaciones, lo que significó un 37% más que el año anterior. Es importante destacar que el año 2023 se iniciaron atenciones en kinesiología, llegando en dicho año a 1.461 prestaciones.

En el ámbito de salud dental, quiero destacar que durante el último trimestre del año se compró un equipo CEREC, de última generación, que permite hacer coronas, carillas e incrustaciones en una sesión de máximo 90 minutos, permitiéndole al paciente salir con una solución, el mismo día de la consulta. Lo anterior ha tenido muy buena recepción por la comunidad.

A principios de Marzo del año pasado los directores y la directora ejecutiva realizaron un ejercicio de planificación estratégica en el cual fueron delineados los principales desafíos de corto y mediano plazo del Policlínico y de la fundación FEDESO. Esta actividad se repetirá año a año para poder medir el progreso de las estrategias definidas e ir integrando nuevos desafíos que se vayan presentando.

Finalmente quiero agradecerle, en forma especial al equipo de profesionales y administrativos que trabajan en el Policlínico ya que gracias a su dedicación y esfuerzo permitieron entregar los servicios que prestamos durante el 2023. De igual manera agradecerles a los donantes y a las "Amigas del Salto" que con su apoyo material hacen posible que esta obra sea una realidad.

Mayor detalle sobre lo realizado durante el año pasado podrán encontrarlo en el informe que se expone a continuación.

### 2.2 Estructura de Gobierno

De acuerdo a los estatutos, el Directorio tiene a su cargo la administración superior y conducción del Centro de Apoyo a la Familia, Policlínico El Salto.

Dicha instancia se compone de cinco miembros. El Directorio designa un presidente, un secretario y un tesorero. El cargo de director se ejerce en forma totalmente gratuita y es indelegable, es decir, todos los directores ejercen su función ad-honorem.

La persona que es elegida presidente es al mismo tiempo el Representante Legal de la Fundación. El Directorio sesiona mensualmente. En dichas sesiones se revisa y analiza el presupuesto y los estados

financieros, los hitos más importantes del mes ocurridos en los cuatro pilares (Administración y Finanzas, Evolución de prestaciones, Voluntariado y Comunicaciones), por otra parte, cabe señalar que anualmente los estados financieros - contables son realizados por una empresa contable externa.

El informe es aprobado por una Comisión Revisora de cuentas.

<b>DIRECTORIO</b>	
<b>Nombre y RUT</b>	<b>Cargo</b>
José Adolfo Ochagavía Vial 7.031.560-2	Presidente
Trinidad Alamos Alessandri 13.883.407-1	Secretaria
María Francisca Moreno Poblete 9.909.771-K	Tesorera
Ximena Baraona González 10.871.673-8	Director
Benjamín Bustos Knight 16240299-4	Director

### **2.3 Estructura Operacional**

El Policlínico El Salto, durante el año 2023, llevó a cabo su misión con un equipo de 15 personas contratadas con contrato indefinido compuesto por profesionales, técnicos, administrativos, quienes día a día entregaron sus conocimientos, capacidades y talentos para alcanzar los objetivos del Policlínico y 39 profesionales del área de la salud contratados como prestadores de servicios a honorarios

El Policlínico cuenta con un Consejo de Dirección compuesto por tres integrantes, que son designadas por la Fundación y cumplen distintas funciones dentro de la Administración. La directora ejecutiva, reporta al Directorio de la Fundación, y de ella dependen la organización y buen funcionamiento de las actividades que se realizan en el Policlínico.

Durante el año 2023 las actividades se enfocaron principalmente en el área de la salud. Con prestaciones de Medicina general adultos, Pediatría, Nutrición, Salud mental, Odontología, Rehabilitación de alcoholismo y Kinesiología, enfocada principalmente en atención de adultos mayores.

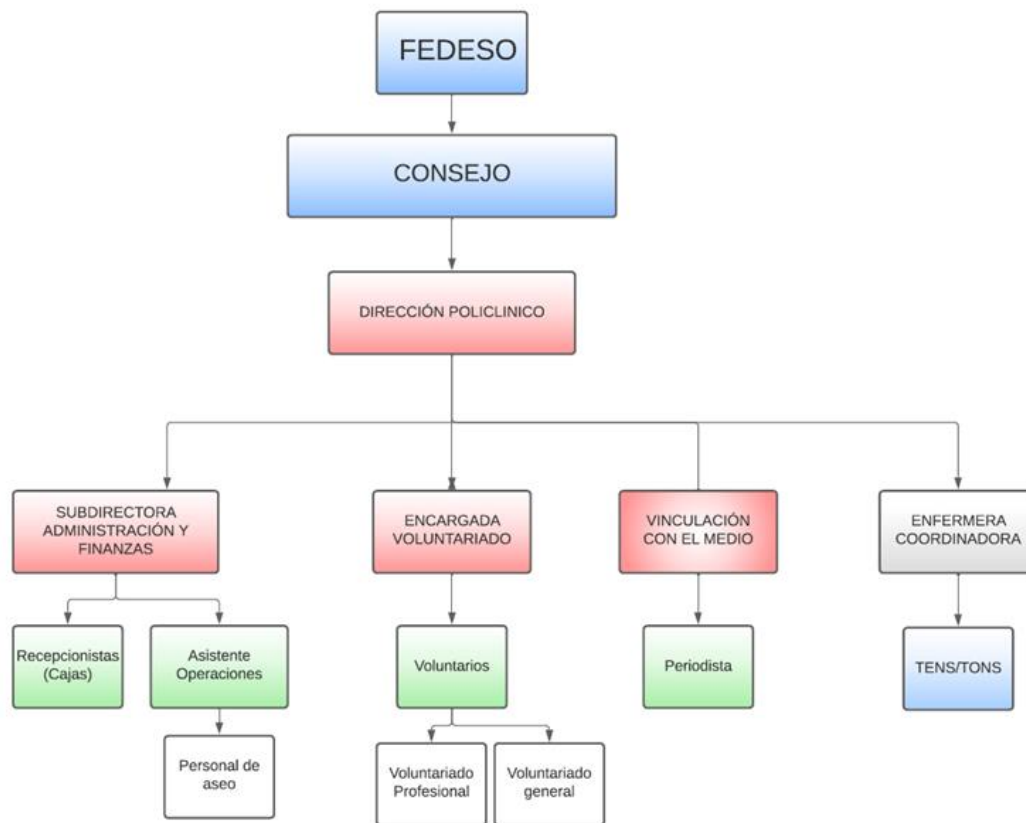

## 2.4 Valores y/o Principios

- **Excelencia:** Brindar una atención de alta calidad Profesional en el área de la salud.
- **Trato Afectuoso y con gran Calidad Humana:** Tratando a nuestros pacientes con el cariño de una familia.
- **Trabajo en equipo:** Un equipo que se complementa y que en conjunto y co-constructivamente trabaja mejor para el logro de la misión.
- **Compromiso:** Un equipo altamente comprometido con la misión de la Organización y que cree fielmente que un trabajo hecho con responsabilidad, trae una mejora en la salud integral de la familia en todas sus áreas.

## 2.5 Principales Actividades y Proyectos

### a) Actividades

a.1 Área de Medicina: salud primaria y especialidades

Desde el inicio de las actividades de nuestra Fundación FEDESO nuestros esfuerzos han estado enfocados en brindar prestaciones de salud que permitan a toda la comunidad recibir una atención digna, de calidad y oportuna siendo también un apoyo real cooperando externamente con el sistema público de atención primaria. Contamos con atenciones de medicina general, enfocada principalmente a adultos y adultos mayores, pediatría y servicios de enfermería. Todas estas prestaciones son entregadas por profesionales contratados a honorarios.

También contamos con médicos voluntarios que entregan sus conocimientos y experiencia a nuestros pacientes en las especialidades de Ginecología, Dermatología y Cardiología. Las especialidades ayudan a descomprimir las listas de espera del sistema público y son muy necesarias y escasas.

A partir de este año integramos a nuestras prestaciones atenciones de kinesiología enfocadas principalmente en adultos mayores, con atenciones individuales y talleres.

Gracias al convenio firmado con la Escuela de Medicina de la Universidad de los Andes brindamos atenciones diariamente de Pediatría, con Becados y docentes de excelencia y atenciones de Nutrición, de la misma universidad gracias a convenios como campo clínico. Esto nos ha permitido dar una atención más integral a nuestros pacientes con un alto estándar de profesionales e infraestructura.

Junto a lo anterior se han mantenido convenios con otras instituciones como la Fundación Oftalmológica los Andes logrando derivar pacientes a su policlínico con atenciones gratuitas a personas realmente necesitadas de cirugías de alta complejidad que no están incluidas en las prestaciones GES

### a.2 Área de Salud Dental

Desde comienzos del año 1989, nuestro Servicio Dental ha brindado atenciones de odontología aumentando su capacidad de atención de acuerdo a las necesidades de nuestra comunidad. Hoy contamos con tres modernas salas de procedimientos odontológicos y una sala de RX dentales con un equipo digital de última generación. Lo anterior, junto a la contratación de profesionales de gran calidad humana y profesional, nos ha convertido en una solución real para pacientes de que vienen de distintas comunas de la región movidos por nuestro prestigio y los bajos costos.

Hoy podemos brindar una atención integral al incorporar a nuestras atenciones de odontología general, especialidades como endodoncia, periodoncia, rehabilitación oral, ortodoncia y odontopediatría.

Este año se adquirieron nuevos equipos en el área dental. El sistema CAD/CAM (computer-aided design/computer-aided machining) tipo CEREC permite realizar coronas, carillas e incrustaciones en una sola sesión y en un mismo lugar, sin la necesidad de enviar trabajos al laboratorio. El sistema consta de 3 componentes principales: escáner, software de diseño y fresadora. El proceso se realiza en sólo 1 sesión de 75-90 minutos. En esta sesión se realiza el tallado al igual que en el proceso convencional, para luego realizar el escaneo de la boca del paciente. Luego este archivo se trabaja en el software de diseño que trae inteligencia artificial que ayuda a realizar un diseño personalizado acorde a la anatomía propia del paciente. Luego se envía a la máquina fresadora que a partir de un bloque talla la restauración. Posteriormente se prueba en boca y si es satisfactorio, se procede a cementar y terminar. La implementación de esta tecnología se traduce en múltiples beneficios para el paciente no sólo por la rapidez y comodidad, sino que también porque los resultados que se alcanzan son de alta precisión y de excelente calidad.

### a.3 Área de Salud Mental

La Salud Mental ha sufrido un fuerte aumento en nuestro país, sobre todo en las últimas décadas y aunque en nuestro policlínico las atenciones de psiquiatría y rehabilitación están presentes desde el año 1998, no fue hasta el año 2006 que se pudo crear la Unidad de Salud Mental con la que contamos hoy. Los convenios con las Escuelas de Medicina (beca de psiquiatría) y la de Psicología de la Universidad de los Andes y la contratación de profesionales con una alta vocación de servicio nos ha permitido

coordinar un trabajo interdisciplinario con un ingreso centralizado, fichas únicas y derivaciones oportunas.

Es importante mencionar que los altos índices de depresión y el aumento de los trastornos de ansiedad, que ya son recurrentes y de alta prevalencia en nuestro país, durante el año 2023

Las atenciones de telemedicina que fueron implementadas durante el año 2020, por la emergencia sanitaria, siguieron activas alcanzando casi el 40% de las atenciones de salud mental. Esto se debe principalmente a que muchos de nuestros pacientes adoptaron en forma permanente el teletrabajo por lo que la telemedicina les permitió asistir regularmente a sus terapias, evitando los largos tiempos de traslado. Entendemos que esta modalidad ya es algo permanente sobre todo en el área de Salud Mental.

La Escuela de Psicología de la Universidad de los Andes continúa con las prácticas de alumnos en modalidad presencial, aumentando el número de pacientes atendidos.

#### a.4 Convenios

Para continuar apoyando el trabajo profesional con menores, adolescentes y adultos, se mantuvieron los convenios de derivación con colegios, institutos profesionales y fundaciones, agregándose la atención a alumnos de universidades y empleados de colegios y clínicas.

Continúan sus servicios de mediación familiar con voluntarias de la institución Puente de Agua. Estas profesionales especializadas en comunicación y familia, apoyan con intervenciones apropiadas, a resolver conflictos y restablecer la armonía familiar a pacientes de todas las áreas del Policlínico.

Se llevó también a cabo un convenio con la Escuela de Enfermería de la Universidad de los Andes que consiste en que alumnos de 4° año de esa Escuela, realicen en el Policlínico su práctica de la asignatura Enfermería de la Comunidad. Estos alumnos organizan y desarrollan un taller para personas mayores sobre envejecimiento positivo; realizan visitas domiciliarias de evaluación e intervención, además de colaborar en algunas labores administrativas. En una oportunidad realizaron evaluaciones de salud en la feria, estos pacientes quedaron ingresados en el sistema con el objetivo de poder realizar seguimiento. Los alumnos que están cursando la asignatura de salud mental, organizan y desarrollan talleres de psicoeducación a los pacientes y familias del PAI. También grabaron unas cápsulas sobre temas generales de manejo de adicciones, con el objetivo de entregar mayor información a pacientes en lista de espera o familiares que necesiten apoyo en este proceso. Estas fueron subidas a Instagram.

#### a.5 Área de Rehabilitación. Programa PAI

El programa P.A.I. (Programa Ambulatorio Intensivo) nace el año 2011 a cargo del psiquiatra Dr. Tomás Middleton Capelli. Este programa trata a pacientes con adicción al alcohol, a la que habitualmente se suman adicciones a drogas blandas.

El tratamiento PAI, dura aproximadamente dos años, por lo que los pacientes están ingresando y egresando de las terapias individuales y grupales, debido al alto índice de recaídas que tiene esta patología.

A fines del año 2023 el programa mantenía trece pacientes activos y una paciente fue dada de alta. Se comenzó a hacer seguimiento a pacientes en lista de espera, con el objetivo de mantener motivación, ayuda y preparar el posible ingreso. Actualmente tenemos 27 pacientes en lista de espera y 6 en seguimiento post alta.

El programa cuenta con un psiquiatra, dos psicólogas, una orientadora familiar voluntaria y una coordinadora voluntaria. A partir de octubre del 2022 se incorporó al equipo la Enfermera coordinadora del policlínico realizando las evaluaciones previas al ingreso de los pacientes, organización de talleres, entrega de medicamentos, gestión y seguimiento lista de espera y contacto de los pacientes con el Policlínico.

Los pacientes son atendidos por el psiquiatra de acuerdo a la frecuencia indicada por el profesional y con las psicólogas semanalmente. Además de participar de terapia grupal semanal y talleres realizados por las alumnas en práctica de enfermería, en el ramo de salud mental.

a.6 Vinculación con otras Fundaciones

- Mantenemos convenios activos con la Fundación Mano Amiga y su Colegio San Juan Diego, los colegios Fundación con trabajo y distintos centros educativos de la comuna de Recoleta, quienes derivan alumnos a distintas áreas de nuestra institución.
- Se establecieron convenios con los siguientes colegios de la comuna de Recoleta:  
 Colegio EPE  
 Colegio Francisco Bilbao  
 Colegio San José  
 Colegio Nuestra Señora de Guadalupe  
 Escuela María Teresa Cancino Aguilar  
 Escuela Valdivieso  
 Escuela de Escritores de Chile  
 Liceo Leonardo Murialdo  
 Nuestra Señora de Guadalupe
- Se mantuvo el convenio con la Fundación Oftalmológica Los Andes, derivando pacientes con patologías no cubiertas por el GES.
- El año 2023 se formalizó un Convenio con la Fundación Misericordia y la Fundación Astegos

**b. Proyectos**

**b.1**

<b>NOMBRE DEL PROYECTO</b>	<b>ATENCIÓN DE MEDICINA</b>
<b>Público Objetivo / Usuarios</b>	Personas de la comunidad y de toda la Región Metropolitana que requieran atención de medicina, pediatría y especialidades médicas.
<b>Objetivos del proyecto</b>	Brindar atención oportuna y de calidad a personas que lo necesiten
<b>Número de usuarios directos alcanzados</b>	7828 prestaciones
<b>Resultados obtenidos</b>	Cobertura de la demanda en un 100 %
<b>Actividades realizadas</b>	<p>Durante el año 2023 dos médicos generales atendieron principalmente adultos y se incorporó un médico que está realizando su Beca en Medicina Familiar y también se ha orientado a la atención de adultos mayores. Los pacientes menores de 15 años mantuvieron la atención diaria de los internos, becados y docentes de Pediatría de la Universidad de los Andes.</p> <p>T especialidades médicas como Dermatología, Ginecología, y Cardiología gracias a médicos voluntarios</p> <p>Este año, gracias a la incorporación de una enfermera voluntaria se comenzó un proyecto de atención y acompañamiento a madres o padres de hijos TEA</p> <p>Continúa activo durante el 2023 el convenio con Fundación Oftalmológica los Andes, para la atención gratuita de pacientes derivados desde nuestro Policlínico.</p> <p>La Escuela de Nutrición y Dietética de la Universidad de los Andes mantuvo sus actividades como campo clínico atendiendo niños y adultos, permitiendo complementar eficazmente las atenciones de salud y participando en talleres de adultos mayores y en los colegios y jardines de la comunidad</p>

	<p>La Escuela de Enfermería con sus alumnos de la asignatura de Enfermería de la Comunidad realizaron talleres y visitas domiciliarias a familias. Las alumnas de asignatura de Salud mental, realizaron talleres y cápsulas educativas sobre temas de adicción.</p> <p>En conjunto con la Fundación Astegos se realizaron en el Policlínico 3 talleres para Adultos Mayores.</p> <p>Se mantuvieron dos talleres semanales orientados a distintos grupos Adultos Mayores llamados “Vivir más, vivir mejor”</p> <p>Comenzó los días viernes un taller para Adultos Mayores dirigidos por dos voluntarias alumnas de Medicina.</p>
<b>Lugar geográfico de ejecución</b>	Policlínico El Salto

<b>NOMBRE DEL PROYECTO</b>	<b>ATENCIÓN DE KINESIOLOGÍA</b>
<b>Público Objetivo / Usuarios</b>	Personas de la comunidad que requieren atención kinesiológica en forma oportuna
<b>Objetivos del proyecto</b>	Brindar atención oportuna y de calidad a personas que lo necesiten
<b>Número de usuarios directos alcanzados</b>	1461 prestaciones
<b>Resultados obtenidos</b>	El 100% de los pacientes que solicitaron hora fueron atendidos resolviendo sus requerimientos
<b>Actividades realizadas</b>	<p>Gracias a la donación de la Fundación Careno el año 2023 se implementó de manera completa un box que permite la atención kinesiológica de dos pacientes de manera complementaria.</p> <p>Trabajan en este servicio dos kinesiólogos</p> <p>Una vez a la semana uno de los kinesiólogos junto con la enfermera y dos voluntarias, se impartió un taller de para adultos mayores consistente en mantener la autonomía y funcionalidad de los pacientes trabajando áreas tales como flexibilidad, fuerza, agilidad, equilibrio, estimulación cognitiva entre otras.</p>
<b>Lugar geográfico de ejecución</b>	Policlínico El Salto

b.2

<b>NOMBRE DEL PROYECTO</b>	<b>ATENCIÓN DE ODONTOLOGÍA. Compra de tecnología de última generación</b>
<b>Público Objetivo / Usuarios</b>	Personas de la comunidad que requieren atención odontológica y especialidades de odontología en forma oportuna
<b>Objetivos del proyecto</b>	Brindar atención oportuna y de calidad a personas que lo necesiten
<b>Número de usuarios directos alcanzados</b>	6.890 prestaciones

<b>Resultados obtenidos</b>	El 100% de los pacientes que solicitaron y agendaron hora dental fueron atendidos resolviendo sus requerimientos
<b>Actividades realizadas</b>	<p>Durante el año 2023 se mantuvieron activas nuestras tres salas de procedimientos odontológicos y la sala de RX, que consta de un equipo de rayos dental digital de última generación.</p> <p>Si bien mantuvimos nuestra disponibilidad de horas se atendieron menos pacientes que el año 2022 y muy por debajo del año 2021 dado que, a pesar de nuestros bajos costos, muchos pacientes faltaron a sus horas agendadas</p> <p>En octubre se pudo concretar la tan anhelada compra del equipo CEREC realizando durante noviembre y diciembre mas de 20 instalaciones. Nuestros pacientes se han mostrado muy contentos y agradecidos con la implementación de estas nuevas tecnologías.</p> <p>Trabajan en este servicio cuatro odontólogos generales y seis odontólogos especialistas.</p> <p>Las especialidades en que prestamos servicios son endodoncia, periodoncia, odontopediatría, ortodoncia y rehabilitación oral. Siendo todos estos servicios valorados enormemente por nuestros pacientes.</p>
<b>Lugar geográfico de ejecución</b>	Policlínico El Salto

b.3

<b>NOMBRE DEL PROYECTO</b>	<b>ATENCIÓN DE SALUD MENTAL</b>
<b>Público Objetivo / Usuarios</b>	Personas de la comunidad y de toda la Región Metropolitana que requieran atención de salud mental. Derivaciones de colegios e instituciones cercanas.
<b>Objetivos del proyecto</b>	Brindar atenciones de salud mental, siendo un apoyo real para solucionar la gran necesidad que se ha visto aumentada en los últimos años y que no logra ser cubierta por el sistema público
<b>Número de usuarios directos alcanzados</b>	<p>2.960 prestaciones de psicología infantojuvenil</p> <p>3.380 prestaciones de psicología adultos</p> <p>1660 prestaciones de psiquiatría adultos</p>
<b>Resultados obtenidos</b>	<b>70% de las personas que solicitaron atención pudo ingresar a terapia. 60 % se atendió en forma presencial y el 40% por telemedicina aumentando considerablemente la preferencia por esta modalidad</b>

<b>Actividades realizadas</b>	<p><b>Atención clínica individual</b></p> <p>Atenciones de Psiquiatría y psicología de forma presencial, aunque también persisten las atenciones de telemedicina.</p> <p>Este año se firmaron convenios de derivación con nuevos colegios.</p> <p>También se firmaron convenios de derivación con entidades educativas y de salud para atender a sus colaboradores</p> <p>Continúa la Mediación Familiar, proceso en el cual las personas intentan resolver sus conflictos y restablecer la armonía familiar ayudados por la intervención de profesionales especializados en comunicación y familia.</p>
<b>Lugar geográfico de ejecución</b>	Policlínico El Salto

b.4

<b>NOMBRE DEL PROYECTO</b>	<b>PROGRAMA DE REHABILITACIÓN ALCOHOLISMO P.A.I.</b>
<b>Público Objetivo / Usuarios</b>	Pacientes con adicción al alcohol
<b>Objetivos del proyecto</b>	<p>Brindar un tratamiento interdisciplinario a pacientes con adicción al alcohol y algunas drogas blandas. (No es terapia de adicción a drogas)</p> <p>La terapia dura dos años y este tiempo puede variar de acuerdo a cada paciente.</p>
<b>Número de usuarios directos alcanzados</b>	<p>13 pacientes activos en terapia.</p> <p>6 en etapa de acompañamiento post alta</p> <p>5 pacientes en seguimiento pre ingreso</p> <p>27 pacientes en lista de espera</p>
<b>Resultados obtenidos</b>	4,4% de las personas que solicitaron atención pudieron ingresar al programa
<b>Actividades realizadas</b>	<p>Todos los pacientes que ingresaron al programa tuvieron terapias individuales y grupales de psicología y psiquiatría, además de talleres de educación de la enfermedad y terapias de apoyo a su familia.</p> <p>También fueron atendidos por la enfermera que realizó una evaluación general de salud para complementar las terapias.</p> <p>Este año algunos de los pacientes que serían dados alta se mantuvieron en el programa y recibieron apoyo y acompañamiento con sesiones de psiquiatría y psicología más distanciadas.</p> <p>También se entregaron los medicamentos necesarios para su tratamiento y los exámenes de control en forma gratuita.</p> <p>Ofrecemos sesiones de psicoeducación individuales a pacientes y/o familias para mantener la motivación y abstinencia. También se grabaron las cápsulas para facilitar herramientas de manejo las cuales fueron subidas a Instagram.</p>
<b>Lugar geográfico de ejecución</b>	Policlínico El Salto

b.5

<b>NOMBRE DEL PROYECTO</b>	<b>VOLUNTARIADO</b>
<b>Público Objetivo / Usuarios</b>	<ul style="list-style-type: none"> <li>• Todos los usuarios del Policlínico</li> <li>• Vecinos de la comuna de Recoleta y circundante</li> </ul>
<b>Objetivos del proyecto</b>	Apoyar la gestión a diferentes áreas del Policlínico, tales como recepción, confirmación de pacientes, Farmacia, Bazar entre otros.
<b>Número de usuarios directos alcanzados</b>	No cuantificado
<b>Resultados obtenidos</b>	<ul style="list-style-type: none"> <li>• Se agilizaron procesos</li> <li>• Se mejoró la gestión de algunas áreas</li> <li>• Se aumentaron las actividades de vinculación con la comunidad</li> </ul>
<b>Actividades realizadas</b>	<p><u>Presencial:</u> 4 nuevas voluntarias que ayudan a las recepcionistas todos los días de la semana. En salud mental hay 4 voluntarias que atienden la recepción en distintos días.</p> <p><u>Remota:</u> 1 voluntaria hace confirmación de pacientes de psicología dos días de la semana (desde el 2021)</p> <p><u>Farmacia:</u> dos voluntarias realizan orden de medicamentos, registro en un drive y eliminación de vencidos (La segunda voluntaria se integró el 2023)</p> <p><u>Bazar</u> Se hicieron 3 bazares este 2023 con preventa para el personal y vecinos del sector. Las voluntarias ayudan en la recolección y selección de ropa y artículos de casa. También colaboran el día de la venta. Lo que no se vende se dona a fundaciones, parroquias y otras instituciones.</p> <p><u>Formación:</u> Una vez a la semana asiste una voluntaria para comentar temas de espiritualidad con vecinas. El "taller "se llama la Aventura de la Fe.</p>
<b>Lugar geográfico de ejecución</b>	Policlínico El Salto

b.6

<b>NOMBRE DEL PROYECTO</b>	<b>VOLUNTARIADO PROFESIONAL</b>
<b>Público Objetivo / Usuarios</b>	Todos aquellos que quieran contribuir, con su tiempo y formación profesional a la atención de pacientes del Policlínico, de manera gratuita.
<b>Objetivos del proyecto</b>	Brindar atenciones de especialidades de difícil acceso en el sistema público.
<b>Número de usuarios directos alcanzados</b>	480

<b>Resultados obtenidos</b>	<ul style="list-style-type: none"> <li>● Aumentó la oferta de especialidades ( Cardiología , Urología adulto )</li> <li>● Aumentó el número de personas atendidas</li> </ul>
<b>Actividades realizadas</b>	<p><u>Mediación Familiar:</u> 4 mediadoras atienden de manera presencial los días jueves en la mañana y también atienden por zoom en la tarde.</p> <p><u>Odontopediatría:</u> Dra. Ximena Escalona atiende lunes am y promoción de “Clínica Bebé “</p> <p><u>Ginecología:</u> Dr. Jorge Andrés Robert atiende los viernes am.</p> <p><u>Oftalmología:</u> Atención de pacientes derivados a la FOLA (Fundación Oftalmológica Los Andes) miércoles am en sede Vitacura. Con un cupo de 4 pacientes por semana. En espera de un convenio formal con la Fundación .</p> <p><u>Urología Adulto:</u> Dr. Mauricio Ebensperger recibe pacientes nuestros, en su consulta a partir de marzo 2023. Contactado el 2022. Se han atendido 7 pacientes .</p> <p><u>Dermatología:</u> Dra. Perla Awad atiende 2 martes al mes en la mañana. (desde el 2021) .</p> <p><u>Cardiología:</u> Dr. Diego Silva L atiende desde fines de agosto, dos viernes al mes .</p> <p><u>Enfermería:</u> Macarena Medel realizó talleres para padres con hijos TEA y apoyo de enfermería y toma de muestras.</p>
<b>Lugar geográfico de ejecución</b>	Policlínico El Salto

b.7

<b>NOMBRE DEL PROYECTO</b>	<b>CARGO ENFERMERA COORDINADORA</b>
<b>Público Objetivo / Usuarios</b>	Todos los pacientes del Policlínico
<b>Objetivos del proyecto</b>	<ul style="list-style-type: none"> <li>● Dar una atención integral a los pacientes a través de la coordinación en los distintos sectores.</li> <li>● Brindar atenciones de enfermería directamente al paciente.</li> </ul>
<b>Número de usuarios directos alcanzados</b>	Más de 200 pacientes
<b>Resultados obtenidos</b>	<ul style="list-style-type: none"> <li>● Aumento de las prestaciones de enfermería logrando llegar a más pacientes y satisfaciendo sus necesidades específicas.</li> </ul>

<b>Actividades realizadas</b>	<p>Las atenciones de enfermería son muy variadas según la necesidad del paciente. Existen atenciones personalizadas para valoración geriátrica integral, educación y seguimiento de patologías crónicas, atención a cuidadores con el objetivo de capacitar para dar las herramientas necesarias para poder cuidar y cuidarse de la manera adecuada. También se realizan ciertos procedimientos clínicos, tales como curaciones avanzadas, visitas domiciliarias, control de signos vitales, perfil de presión arterial para diagnóstico de hipertensión, administración de medicamentos intramusculares, entre otros.</p> <p>El rol de enfermería incluye la coordinación entre los distintos servicios médicos entregados en el Policlínico, por lo que se ha conseguido dar una atención más integral. Hasta agosto 2023, realizamos un convenio con el Laboratorio Blanco, que nos permitió realizar exámenes de sangre en el Policlínico y enviarlos allá para su procesamiento. Esto permitió dar una atención resolutive en el corto plazo, lo que mejoró la calidad de la atención, disminuyendo las complicaciones y otorgando una atención oportuna. Esta prestación fue suspendida por no contar con el personal encargado de la toma de muestras.</p> <p>También se realizó la incorporación de enfermería al equipo del Programa de rehabilitación de adicciones, lo que ha facilitado el contacto de los pacientes con el Policlínico de manera presencial.</p> <p>Otro campo desarrollado durante este año fue la coordinación de prácticas de alumnos de distintas carreras: medicina, enfermería, nutrición; quienes participaron en actividades educativas con diversos centros educativos de la comuna de Recoleta.</p> <p>Se realizaron actividades de acompañamiento a personas mayores a través de "Lúmina", proyecto de alumnos de la Universidad de los Andes. Además, se realizó una entrega de cajas de navidad a 37 familias de la comuna.</p>
<b>Lugar geográfico de ejecución</b>	Policlínico El Salto

b.8

<b>NOMBRE DEL PROYECTO</b>	<b>"VIVIR MÁS, VIVIR MEJOR"</b>
<b>Público Objetivo / Usuarios</b>	Personas mayores de 65 años
<b>Objetivos del proyecto</b>	<ul style="list-style-type: none"> <li>• Favorecer el envejecimiento positivo, con enfoque en educación y prevención a través de la estimulación integral.</li> <li>• Dar oportunidad de rehabilitación a pacientes con secuelas debido a patologías neurológicas.</li> </ul>
<b>Número de usuarios directos alcanzados</b>	40 pacientes
<b>Resultados obtenidos</b>	<p>Cambio de mentalidad en pacientes frente al proceso de envejecimiento, mejora de la calidad de vida en relación a la participación social, independencia, autonomía, funcionalidad, entre otras.</p> <p>Atención y seguimiento de rehabilitación a pacientes en el Policlínico y algunos en domicilios</p>

<b>Actividades realizadas</b>	<p>Durante este año se realizaron dos talleres. El primero comenzó con una frecuencia semanal, a principios de abril de este año 2023.</p> <p>-Estimulación integral: envejecimiento positivo.</p> <p>-Rehabilitación integral, incorporado a mitad de año, kinesiología/enfermería/voluntarias. Se realizaron actividades de educación, estimulación cognitiva y actividad física. Debido a la demanda, se realizó otro taller en una parroquia cercana con los mismos objetivos.</p> <p>A este proyecto se sumaron otros profesionales como kinesiólogos, que realizaron una evaluación específica de equilibrio, fortaleza muscular, agilidad entre otras. Luego se comenzó con atención individual de kinesiología para adultos mayores, y más adelante un contacto con un traumatólogo que atendía a nuestros pacientes. Se comenzó a dar atenciones de rehabilitación a pacientes con secuelas de ACV, que no habían tenido la oportunidad hace más de 2 años; lo que fue un aporte en su salud física y mental. Además de ser un alivio para los cuidadores y familias.</p>
<b>Lugar geográfico de ejecución</b>	Policlínico El Salto

b.9

<b>NOMBRE DEL PROYECTO</b>	<b>VINCULACIÓN CON EL MEDIO</b>
<b>Público Objetivo / Usuarios</b>	Vecinos de la comuna de Recoleta y circundantes
<b>Objetivos del proyecto</b>	<p>Dar a conocer a través de distintas actividades las prestaciones que proporciona a la comunidad el Policlínico El Salto</p> <p>Ser un canal de enlace con otras instituciones para beneficiar a nuestra comunidad</p>
<b>Número de usuarios directos alcanzados</b>	<ul style="list-style-type: none"> <li>● 60 personas de la Comuna recibieron una tenida completa nueva.</li> <li>● 26 alumnos de 7° básico y 27 alumnos de 8° básico de la Escuela Nuestra Señora de Guadalupe participan del Taller Alimentación sana dictado por internos de Medicina de la Universidad de los Andes y organizado por Vinculación con el Medio</li> <li>● 400 alumnas de 7°Básico a 3° Medio del Liceo María Teresa Cancino participan del Taller sobre prevención de drogas dictado por internos de Pediatría de Medicina de la Universidad de los Andes</li> <li>● 38 alumnas de 5° Básico A del Liceo María Teresa Cancino participan del Taller sobre prevención de autolesiones dictado por internos de Pediatría de Medicina de la Universidad de los Andes</li> <li>● En conjunto con la Fundación Astegos se dictaron 3 talleres para Adultos Mayores. Participan 12 personas aprox en cada taller</li> </ul>

	<ul style="list-style-type: none"> <li>● Mensualmente 16 personas que trabajan con contrato en el Policlínico se han beneficiado de actividades de capacitación organizadas por la encargada de Vinculación con el Medio</li> <li>● Se firmaron 9 convenios con colegios de la comuna para que sus alumnos reciban atención preferencial en Salud Mental</li> </ul>
<b>Resultados obtenidos</b>	<ul style="list-style-type: none"> <li>● Contacto con 9 establecimientos educacionales de la comuna</li> <li>● 9 colegios firmaron Alianza de derivación psicológica con el Policlínico</li> <li>● Contacto y trabajo conjunto con Fundación Astegos en talleres para adultos mayores</li> <li>● Consecución de dos nuevas voluntarias (Nelly Soox, María Abad)</li> <li>● Organización 6 talleres de capacitación para el personal</li> </ul>
<b>Actividades realizadas</b>	<p><b>1. Banco de Ropa</b> beneficia a personas de la Comuna con tenida completa nueva.</p> <p><b>2. Contactos con establecimientos educacionales de la comuna.</b></p> <p><b>Visita a El Salto de 7 de ellos.</b></p> <p>Actividades realizadas:</p> <p><b>Escuela Nuestra Señora de Guadalupe:</b> 2 talleres sobre Alimentación Sana dictado por internos de Medicina Universidad de los Andes. Asistencia: 26 alumnos de 7° básico, 28 alumnos de 8° básico</p> <p><b>Colegio María Teresa Cancino:</b> taller prevención de drogas dictado por internos de Medicina Universidad de los Andes. Participaron 320 estudiantes, de 7° a 3° E. M.</p> <p><b>Colegio María Teresa Cancino:</b> taller prevención de autolesiones dictado por internos de Medicina Universidad de los Andes. Participaron 38 alumnas de 5° Básico A</p> <p><b>3. Alianza de derivación psicológica firmada con 9 instituciones educacionales</b></p> <p><b>4. Contacto con Fundación Astegos</b></p> <p>Se realizan los siguientes talleres en el Policlínico para Adultos Mayores en colaboración con la Fundación:</p> <ul style="list-style-type: none"> <li>- Prevención de Alzheimer</li> <li>- Psicomotricidad</li> <li>- Envejecimiento Activo</li> </ul> <p><b>5. Consigue nueva voluntaria</b></p> <p><b>6. Organización capacitación para el Personal:</b></p> <p>Manejo de las relaciones afectivas</p> <p>Entregando herramientas para evitar el burnout</p> <p>Estándares de Servicio en la atención de pacientes</p> <p>Proceso constituyente: ¿en qué estamos?</p> <p>Herramientas que favorecen el bienestar</p>
<b>Lugar geográfico de ejecución</b>	Policlínico El Salto

## 2.6 Identificación e Involucramiento con Grupos de Interés

Grupo de Interés	Forma de Relacionamiento
Universidades	El Policlínico El Salto tiene un convenio macro como campo clínico de la Universidad de los Andes. El año 2023 se mantuvieron prácticas y docencia de las siguientes carreras: Facultad de Medicina; Medicina (becados de psiquiatría y pediatría) y Nutrición y Dietética. Escuela de Psicología Facultad de Enfermería. Todas aportan a través de sus prácticas docentes al quehacer del Policlínico.
Entidades Ministeriales	Ministerio de Desarrollo Social a través de la adjudicación de Proyectos y la Ley de donaciones con fines sociales. Incorporación como donataria de la Ley 21.440
Asociaciones de Ayuda	Fundación Amigas Policlínico El Salto Fundación Banco de Ropa
Laboratorio Blanco	Convenio con el Laboratorio Blanco para examen PAP
Centro de Mediaciones Puente de Agua	Programa de Mediación familiar para resolución de problemas
Entidades Particulares	Fundación Oftalmológica los Andes Presta atenciones gratuitas a pacientes derivados del Policlínico, con alteraciones oftalmológicas complejas. Fundación Astegos. Institución orientada a apoyar adultos mayores, personas en situación de calle y migrantes

## 2.7 Prácticas relacionadas con la evaluación/medición de la satisfacción de los usuarios y resultados obtenidos

Gracias a la plataforma de agendamientos los pacientes que vienen por primera vez y los pacientes que son dados de alta de algún tratamiento reciben automáticamente una encuesta de satisfacción digital. La encuesta mide niveles de satisfacción en aspectos como “Agendamiento”, “calidad de atención clínica”, “recomendabilidad”, “retornabilidad”.

La encuesta está enfocada en saber cómo evalúan los servicios que se otorgan en cuanto a higiene, seguridad, atención humana, resolución de la salud y tiempos de espera.

Los rangos se miden del 1 al 5 obteniendo una puntuación de 4.82 de “Satisfacción General” y con un puntaje más alto en “Calidad de atención clínica” con un puntaje de 4.95

**2.8 Participación en redes y procesos de coordinación con otros actores**

La directora del Policlínico El Salto participó del Diplomado en Dirección de Fundaciones e Inversión Social del Centro de Filantropía e Inversiones Sociales, de la Escuela de Gobierno de la Universidad Adolfo Ibáñez. En este Diplomado tuvo la oportunidad de relacionarse con directivos y fundadores de distintas iniciativas sociales adquiriendo nuevos conocimientos de gestión y vínculos con otros OSC

**2.9 Reclamos o Incidentes**

Contamos con libros de reclamo en cada recepción de acceso fácil y directo para los pacientes. No se registraron incidentes

**2.10 Indicadores de gestión ambiental**

Desde el año 2015 nuestra fundación participa en la campaña de reciclaje de papel de la Fundación San José, con dos puntos recolectores, uno en cada edificio del Policlínico El Salto  
Se continúa con la campaña de reciclaje de botellas, tapitas y latas, para el personal interno, con dos puntos de reciclaje ubicados en los comedores de la institución.

**3. Información de desempeño**

**3.1 Indicadores Financieros**

**CUADRO DE INDICADORES FINANCIEROS**

a. Ingresos Operacionales (en M\$)	2022	2023
- Con restricciones	N/A00	N/A00
- Sin restricciones	N/A0	N/A
<b>TOTAL DE INGRESOS OPERACIONALES</b>	<b>N/A0</b>	<b>N/A00</b>

b. Origen de los ingresos operacionales:		
Ingresos propios de las atenciones x100 Total ingresos recibidos	70%	70%

<b>c. Otros indicadores relevantes:</b>		
Donaciones acogidas a beneficio tributario x100	18%	61%
Total donaciones recibidas		
x 100	%	

#### 4. Estados Financieros

<b>A. Balance General al 31 de diciembre de 2022 (Estado de Posición Financiera) ACTIVOS</b>	<b>2022 M\$</b>	<b>20223 M\$</b>
<b>Circulante</b>		
4.11.1 Disponible: Caja y Bancos	69.488	88.884
4.11.2 Inversiones Temporales	328.939	223.563
4.11.3.4 Otras cuentas por cobrar (Neto)	135.625	135625
4.11.4.4 Otros	178	459
<b>4.11.0 Total Activo Circulante</b>	<b>534.230</b>	<b>448.531</b>
<b>Fijo</b>		
4.12.1 Terrenos	160.669	168.381
4.12.2 Construcciones	1.622.795	1.700.689
4.12.3 Muebles y útiles	63.348	127.960
4.12.6 (-) Depreciación Acumulada	(68.283)	(114.817)
<b>4.12.0 Total Activo Fijo Neto</b>	<b>1.778.529</b>	<b>1.882.213</b>
<b>Otros Activos</b>		
4.13.3 Otros	411.963	
<b>4.13.0 Total Otros Activos</b>	<b>411.963</b>	
<b>4.10.0 TOTAL ACTIVOS</b>	<b>2.724.722</b>	<b>2.330.744</b>

<b>PASIVOS</b>	<b>2022 M\$</b>	<b>2023 M\$</b>
<b>4.21.4 Otros pasivos</b>		

4.21.4.2 Retenciones	2.049	3.458
4.21.4.3 Provisiones	13.216	15.920
4.21.4.5 Otros		
a. Sueldos por Pagar	0	0
b. Leyes Sociales por Pagar	3.338	3.692
c. Honorarios por Pagar	1.600	1.707
<b>4.21.0 Total Pasivo Corto Plazo</b>	<b>20.203</b>	<b>24.777</b>
<b>4.20.0 TOTAL PASIVO</b>	<b>20.203</b>	<b>24.777</b>
<b>PATRIMONIO</b>		
4.31.1 Sin Restricciones	2.704.519	2.302.967
<b>4.31.0 TOTAL PATRIMONIO</b>	<b>2.704.519</b>	<b>2.305.967</b>
<b>4.30.0 TOTAL PASIVO Y PATRIMONIO</b>	<b>2.724.722</b>	<b>2.330.744</b>

**Estado de Actividades 1° de Enero al 31 de diciembre de 2022**

	<b>2022 M\$</b>	<b>2023 M\$</b>
<b>Ingresos Operacionales</b>		
4.40.1 Privados		
4.40.1.1 Donaciones	145.655	160.839
4.40.1.4 Otros	419.443	526.629
<b>4.40.0 Total Ingresos Operacionales</b>	<b>565.098</b>	<b>687.468</b>
<b>Gastos Operacionales</b>		
4.50.1 Costo de Remuneraciones	151.091	196.453
4.50.2 Gastos Generales de Operación	92.616	110.803
4.50.3 Gastos Administrativos	251.077	285.841
4.50.4 Depreciación	11.842	61.915
<b>4.50.0 Total Gastos Operacionales</b>	<b>506.626</b>	<b>653.371</b>
<b>4.60.0 Superávit (Déficit) Operacional</b>	<b>58.472</b>	<b>34.097</b>
<b>Egresos No Operacionales</b>		

4.51.4 Otros gastos no operacionales	117.657	129.089
<b>4.51.0 Total Egresos No Operacionales</b>	<b>117.657</b>	<b>129.089</b>
<b>4.62.1 Superávit (Déficit) antes de impuestos</b>	<b>(59.185)</b>	<b>(96.632)</b>
4.62.2 Impuesto Renta	0	0
<b>4.62.0 Déficit / Superávit del Ejercicio (Debe ir en la carátula)</b>	<b>(59.185)</b>	<b>(96.632)</b>

## **E. Notas Explicativas a los Estados Financieros**

### **1. Información general**

La Fundación FEDESO (en adelante “la Fundación”) fue creada con fecha 19 de abril de 1982 y autorizada por el Ministerio de Justicia por Decreto N°367 de abril de 1982.

Los Estatutos fueron modificados con fecha 10 de septiembre de 2019.

La Fundación FEDESO es una institución sin fines de lucro, cuyo único fin es la beneficencia; y su objetivo principal es proporcionar ayuda material o de otra índole a personas de escasos recursos económicos, contribuyendo al mejoramiento de las condiciones educativas, de capacitación laboral, de salud, higiene, habitaciones y culturales; como asimismo a la preparación y formación cívica y económica; a la sana recreación y al fomento de actividades deportivas, procurando el desarrollo integral de estas personas y su efectiva integración a la comunidad nacional.

En el cumplimiento de su objetivo la Fundación podrá, a modo de ejemplo, abrir, construir, dirigir y administrar policlínicos, escuelas, institutos, centros de formación técnica, de capacitación laboral y de ayuda familiar, bibliotecas, entre otros.

### **2. Criterios Contables Aplicados**

#### **a. Período Contable**

Los presentes Estados Financieros cubren los siguientes períodos:

- Estados de Situación Financiera al 31 de diciembre de 2023 y 2022.
- Estados de Resultados Integrales, por los ejercicios terminados al 31 de diciembre de 2022 y 2021.
- Estados de Cambios en el Patrimonio Neto, por los ejercicios terminados al 31 de diciembre de 2023 y 2022.

#### **b. Criterios de Contabilidad**

Los presentes Estados Financieros de la Fundación han sido preparados de acuerdo con los principios contables aceptados.

#### **c. Bases de consolidación o combinación**

No aplica.

#### **d. Criterio de reconocimiento de ingresos**

Los ingresos incluyen el valor de las contraprestaciones recibidas, aportes o donaciones normales o extraordinarios.

### e. Bases de conversión y reajustes

Las partidas incluidas en los Estados Financieros de la Fundación se valoraron en los ejercicios correspondientes al 31 de diciembre de 2022 y 2023 en pesos siendo ésta la moneda del entorno económico principal en que la Fundación operaba ("moneda funcional").

	2022	2023
Al cierre de cada ejercicio los activos y pasivos en unidades de fomento son expresados de acuerdo con la cotización del cierre del año, los cuales se detallan a continuación:	35.110,98	36.789,36

### f) Activo Fijo

Los terrenos y edificios de la Fundación se reconocen a su costo histórico corregido menos la correspondiente depreciación.

Los equipos e instalaciones se reconocen inicialmente a su costo de adquisición y posteriormente serán valorizados a costo histórico.

El resto de los activos fijos, se reconocen a su costo histórico corregido menos la correspondiente depreciación

**Las vidas útiles estimadas para el ejercicio actual son las siguientes:**

ACTIVO FIJO	VIDA ÚTIL
Edificios	33 años
Maquinaria e instalaciones	5 años
Muebles y útiles	5 años

ACTIVO FIJO	2022	2023
TERRENOS	160.669	168.381
BIEN RAIZ DIRECCION	90.661	95.013
BIEN RAIZ POLICLINICO	1.532.134	1.606.676
MUEBLES EQUIPOS E INSTALACIONES EL SALTO	63.348	125.636
OTROS ACTIVOS	5.310	2.324
DEPRECIACIONES ACUMULADAS	(68.283)	(114.817)
<b>TOTAL ACTIVO FIJO</b>	<b>1.778.530</b>	<b>1.882.213</b>

### g. Existencias

No aplica

### h. Criterios de valorización de inversiones

Los activos financieros se corrigen a su valor de adquisición.

### I Reconocimiento de pasivos y provisiones

Se reconocen los pasivos y provisiones realizadas en el ejercicio

#### **j. Beneficios al personal**

El costo anual por vacaciones no se reconoce en los estados financieros.

#### **k. Reconocimiento de intereses**

No aplica

#### **3. Entidades incluidas en la consolidación/combinación**

La Fundación es una unidad única que no presenta filiales.

#### **4. Cambios Contables**

No hay

#### **5. Caja y Bancos**

El efectivo y equivalentes al efectivo, incluyen el efectivo en caja, fondos por rendir y saldos en bancos nacionales.

La composición del rubro al 31 de diciembre 2022 y 2023, es el siguiente:

	<b>2022</b>	<b>2023</b>
	<u>M\$</u>	<u>M\$</u>
Cajas y Bancos	69.488	60.648
<b>Total</b>	<b>69.488</b>	<b>60.648</b>

#### **6. Inversiones y Valores Negociables**

La composición Inversiones en fondos mutuos Banchile del rubro al 31 de diciembre 2022 y 2023, es el siguiente:

	<b>2022</b>	<b>2023</b>
	<u>M\$</u>	<u>M\$</u>
Fondos Mutuos	328.939	223.563
<b>Total</b>	<b>328.939</b>	<b>223.563</b>

#### **7. Fuentes de financiamiento y aportes por cobrar**

No presenta fuentes de Financiamiento y aportes por cobrar

#### **8. Obligaciones con bancos e instituciones financieras**

La Fundación no presenta deuda bancaria con Instituciones Financieras

#### **9. Otras obligaciones**

Los siguientes son pasivos al 31-12-2021 y 31-12-2022.

	<b>2022</b>	<b>2023</b>
	M\$	M\$
Sueldos por Pagar	0	0
Honorarios por Pagar	1.600	1.707
Impuesto Único	107	152
Impuesto 2ª Categoría	2.049	3.266
3% Préstamo tasa 0%	0	40
INP	34	91
AFP	1.781	2.146
ISAPRES	390	627
Mutual de Seguridad	126	153
CCAF	548	675
	<b>6.635</b>	<b>8.857</b>

#### **10. Fondos y proyectos en administración**

No presenta fondos y proyectos en administración

#### **11. Provisiones**

El detalle del rubro provisiones al 31 de diciembre de 2021 y 2022 es el siguiente:

	<b>2022</b>	<b>2023</b>
	M\$	M\$
Provisiones Varias	13.216	15.920
<b>Total</b>	<b>13.216</b>	<b>15.920</b>

#### **12. Impuesto a la Renta**

La Fundación está exenta del pago de impuesto a la renta en virtud del N° 4, del artículo 40 Ley de Impuesto a la Renta.

#### **13. Contingencias y Compromisos**

Al 31 de diciembre de 2021 y 2022 la Fundación no mantiene juicios pendientes relacionados con el giro de sus operaciones.

#### **14. Remuneraciones de los Directores, Consejeros y equipo Ejecutivo**

Tanto los directores como los consejeros y el equipo Ejecutivo no reciben remuneraciones, ni honorarios ni ningún tipo de retribución. Es un trabajo completamente add honorem.

#### **15. Cambios Patrimoniales**

<b>a. Variaciones Patrimoniales</b>	<b>Sin Restricciones</b>	<b>Restricciones Temporales</b>	<b>Restricciones Permanentes</b>	<b>Total</b>
Patrimonio Inicial	2.402.598			2.402.598
Trasposos por término de				

restricciones				
Variación según Estado de Actividades	(96.632)			(96.632)
Otros movimientos (excepcional, se deben explicitar al pie)				
Patrimonio Final	<b>2.305.966</b>			<b>2.305.966</b>

#### **16. Eventos Posteriores**

No tenemos información de la administración que se hayan producido hechos posteriores al 1-12-2022

#### **5. Manifestación de responsabilidad de la dirección e Informe de terceros**

“Los abajo firmantes se declaran responsables respecto de la veracidad de la información incorporada en el presente informe anual, referido al 31 de diciembre de 2023:

Paula Leiva Calleja, RUT: 10.255.749-2. Directora Policlínico El Salto.

En caso de no constar firmas rubricadas en este documento electrónico por favor marque la siguiente casilla

Las firmas constan en documento original entregado al Ministerio de Justicia

Fecha: 31/03/2024