

PRESENTACIÓN ESTÁNDAR DE MEMORIA Y BALANCE

DE ORGANIZACIONES DE LA SOCIEDAD CIVIL “FECU SOCIAL”



Fecha de publicación: 30 de junio 2022

Período reportado: 1 de enero al 31 de diciembre de 2021

Carátula

1.1 Identificación

a. Nombre de la Organización	ASOCIACIÓN AYUDA A LA IGLESIA QUE SUFRE (ACN Chile) CONSOLIDADO
b. RUT de la Organización	73.537.400-1
c. Tipo de Organización	FUNDACIÓN CANÓNICA SIN FINES DE LUCRO
d. Relación de Origen	ASOCIACIÓN PÚBLICA UNIVERSAL DE LA SANTA SEDE
e. Personalidad Jurídica	Decreto N°154/97 EMITIDO fecha 27/Mayo /1997 emitido por la Conferencia Episcopal de Chile.
f. Domicilio de la sede principal	Román Díaz 97, comuna Providencia, ciudad Santiago de Chile
g. Representante legal	MARÍA DE LOS ÁNGELES COVARRUBIAS CLARO RUN N°6.379.558-5
h. Sitio web de la organización	www.acn-chile.org
i. Persona de contacto	María Verónica Rodríguez Correa, Jefe de Contabilidad, vrodriquez@acn-chile.org Fono:+56 2 246 9060.

1.2 Información de la organización

a. Presidente del Directorio	MARÍA DE LOS ÁNGELES COVARRUBIAS CLARO C.I. N°6.379.558-5
b. Ejecutivo Principal	MAGDALENA LIRA VALDES C.I.:10.322.573-6 Directora Nacional
c. Misión / Visión	Nuestra Misión es establecer, fomentar, promover y difundir las acciones en favor de las actividades e iniciativas pastorales de la Iglesia en el mundo, sobre todo en los lugares donde esté perseguida o encuentren otras dificultades en el logro y cumplimiento de su misión, a través de la información, oración y acción, para ayudar y el apoyar tanto material como espiritualmente a la Iglesia. Nuestra Visión es un mundo donde la cristiandad este fortalecida y pueda crecer en cualquier parte, con pleno respeto a la libertad religiosa..
d. Área de trabajo	Proyectos en Chile y Proyectos de Ayuda Internacional
e. Público objetivo / Usuarios	Comunidades cristianas de escasos recursos, que tengan necesidades materiales y/o espirituales. Miembros del Clero de la Iglesia que requieran fortalecer su formación y vocación, y aquellos que tengan necesidades materiales y/o pastorales.
f. Número de trabajadores	9 Trabajadores, 2 jornada completa, el resto parcial
g. Número de voluntarios	Permanentes: 2 Ocasionales: 8

1.3 Gestión

		2021	2020			2021	2020
a. Ingresos Operacionales (M\$)		1.154.278,0	983.999,0	c. Patrimonio total al cierre del ejercicio (en M\$)		1.465.175	844.514
a.1 Privados (M\$)	Donaciones	1.133.302,0	973.005,0	d. Superávit (Déficit) del Ejercicio (en M\$)		620.661	51.454
	Proyectos			e. Identificación de las tres principales fuentes de ingreso		Privados	Privados
	Venta de bienes y servicios	15.458,0	7.020,0				
	Aportes y cuotas sociales	0,0	0,0				
	Otros	0,0	0,0	f. Número total de usuarios (directos)		50 mil usuarios anualmente aprox.	50 mil usuarios anualmente aprox.
a.2 Públicos (M\$)	Subvenciones			g. indicador principal de gestión (y su resultado)		Ingresos Operacionales	Ingresos Operacionales
	Proyectos	0,0	0,0				
	Venta de bienes y	0,0	0,0				
b. Aportes Extraordinarios		0,0	0,0				
b.1 Otros	Ingresos financieros	5.518,0	3.974,0				

Índice

1.	Carátula	1
2.	Información general y de contexto	1
2.1	Carta del máximo responsable de la organización	1
2.2	Estructura de gobierno	2
2.3	Estructura operacional	2
2.4	Valores y/o Principios	3
2.5	Principales actividades y proyectos	4
2.6	Identificación e involucramiento con Grupos de interés	5
2.7	Prácticas relacionadas con la evaluación y medición de la satisfacción de los usuarios	6
2.8	Participación en redes y coordinación con otros actores	6
2.9	Reclamos o Incidentes	6
2.10	Prácticas de gestión ambiental	6
3.	Información de desempeño	6
3.1	Objetivos e indicadores de gestión	6
3.2	Indicadores financieros	7
4.	ESTADOS FINANCIEROS	8
4.1	ESTADO DE SITUACIÓN FINANCIERA (Balance General)	8
4.2	ESTADO DE ACTIVIDADES	10
4.3	ESTADO DE FLUJOS DE EFECTIVO	11
4.4	ESTADO DE MOVIMIENTOS PATRIMONIALES	12
4.5	NOTAS EXPLICATIVA A LOS ESTADOS FINANCIEROS	13
4.6	FORMATO ALTERNATIVO (sólo para estados financieros consolidados)	23
5.	Informe de terceros	26
	Opinión de los auditores independientes	26
6.	Manifestación de responsabilidad de la Dirección	26
	ANEXOS	¡Error! Marcador no definido.
☒	Álbum fotográfico	¡Error! Marcador no definido.
☒	Estados financieros auditados.	¡Error! Marcador no definido.
☒	Otros	¡Error! Marcador no definido.

1. Información general y de contexto

2.1 Carta del máximo responsable de la organización

Nuestra Fundación de derecho canónico privado de beneficencia pública, sin fines de lucro, apoya tanto material como espiritualmente a la Iglesia en el mundo, a través de la información, oración y ayuda. Forma parte de una Fundación Internacional del mismo nombre, Ayuda a la Iglesia que Sufre (en inglés Aid to the Church in Need – ACN), que está compuesta por una casa central ubicada en Königstein, Alemania, y oficinas en 22 países, además de la de Chile.

En los Proyectos Internacionales, junto con las otras oficinas, se apoya a las comunidades de cristianos necesitados y/o perseguidos por su Fe, y a los sacerdotes y religiosas que están con ellos en países como Siria, Irak, Centroáfrica, Sudán, Nigeria, etc. Esta ayuda es enviada a nuestra casa central en Alemania, quienes se encargan de hacer llegar la ayuda a su destino.

En los Proyectos en Chile se evalúa y apoya proyectos de construcción, reconstrucción y/o reparación de templos católicos, que benefician a comunidades vulnerables. Los proyectos más relevantes en que estamos trabajando son: construcción de una capilla en el pueblo de Santa Olga, Región del Maule, destruida por los incendios forestales de 2017; desarrollo del proyecto de rehabilitación de las oficinas y salones parroquiales de la parroquia La Asunción en Santiago y apoyo al proyecto de reconstrucción de las oficinas parroquiales de la parroquia San Saturnino, en Santiago. También apoyamos la formación de sacerdotes, a través de becas de estudio.

Difundimos la compleja realidad que están viviendo muchos cristianos en el mundo, para que los católicos chilenos estemos más conscientes de lo que están sufriendo. Ellos nos están dando un ejemplo de Fe y nosotros debemos responder con caridad, solidaridad y generosidad. Tenemos presencia en medios escritos y digitales, como también tenemos un programa semanal en Radio María, que es desarrollado por nuestra Directora Nacional.

Siempre ha sido difícil recaudar para proyectos internacionales. Ha sido efectiva la invitación de testigos que han vivido la persecución y necesidad al extremo. Sus testimonios son difundidos a través de parroquias, charlas, redes sociales, páginas web de la Fundación, medios escritos y por televisión abierta.

Se agradece sinceramente a los especialistas y profesionales calificados y comprometidos con nuestras causas, que nos permiten llevar a cabo nuestros proyectos, en forma efectiva y controladamente.

En nombre de todos los sacerdotes y religiosas, y todas las comunidades que se han visto beneficiadas con nuestra ayuda, agradecemos sinceramente a todos los benefactores su generosidad, su confianza en Dios y en nuestra fundación, y por sobre todo por su amor a los más necesitados. Destacamos el apoyo de la Iglesia Católica de Chile, quien siempre nos abre caminos para que sigamos con nuestra labor.

Afectuosamente,

María de Los Angeles Covarrubias Claro
Presidente del Directorio

2.2 Estructura de gobierno

La Asociación Ayuda a la Iglesia que Sufre en Chile (ACN Chile) tiene su estructura de gobierno bajo repertorio N°4.152 de la Protocolización de sus Estatutos, Repertorio N°4151 de Protocolización Decreto N°154/97 de la “Conferencia Episcopal de Chile”, la escritura pública desde su creación en el año 1997 y su funcionamiento a partir de mayo del 2007, consta de un Consejo compuesto por un Presidente, Vicepresidente y Consejeros. Las atribuciones del Consejo están especificadas en el artículo Décimo Primero.

No hay otros comités aparte del Consejo.

CONSEJO		
Nombre y RUN		Cargo
María de los Angeles COVARRUBIAS CLARO	6.379.558-5	PRESIDENTE
Diego ERRAZURIZ VIDAL	6.691.297-3	VICEPRESIDENTE
Juan Carlos MARTINO GONZÁLEZ	7.745.471-3	CONSEJERO
Alfonso SWETT OPAZO	7.016.281-4	CONSEJERO
Ignacio ARTEAGA ECHEVERRÍA	10.257.007-3	CONSEJERO

2.3 Estructura operacional

Los Proyectos en Chile, la información, difusión y ejecución, se procesan como proyectos que deben evaluados y aprobados, primero por el Consejo y luego por la casa central de nuestra Fundación en Alemania. Todos los proyectos de Ayuda Internacional son aprobados en la casa central mencionada.

La solicitud de ayuda o de un proyecto, siempre se origina ante una carta formal de parte del Arzobispo u Obispo de la arquidiócesis o diócesis en donde se materializará la ayuda.

Una solicitud requiere de una serie de informaciones respecto al requerimiento específico, acompañada con presupuestos, objetivos materiales, espirituales y pastorales, como también aspectos legales y/o formales, que permitan asegurar que la ayuda será bien empleada.

La mayoría de las donaciones se entregan para proyectos o causas definidas por el Donante o Benefactor dentro de aquellos que han sido aprobados. Sin embargo, también hay donaciones generales.

Las donaciones para Ayuda Internacional son enviadas a nuestra casa central en Alemania, indicando según corresponda los destinos o causas. Se le envía una información detallada al respecto. Dicha casa central, recolecta los aportes de todas las oficinas de los 23 países y los distribuye consecuentemente.

Las solicitudes de ayuda para el perfeccionamiento de Sacerdotes y Religiosas, y/o formación Laica tanto en Chile como en el extranjero, también son efectuadas por los respectivos Arzobispos u Obispos y se procesan en forma similar a la indicado anteriormente.

El proyecto o ayuda efectuada, se cierra con una Informe Final del Arzobispo u Obispo ó Sacerdote que efectuó la solicitud respectiva.

La administración eficiente y transparente de los recursos que recae en la Fundación, tiene el propósito de velar por el cumplimiento de los trabajos de planificación y desarrollo en las fechas estipuladas y el pago de éstos a los distintos proveedores como arquitectos y empresas constructoras, según pagos autorizados por los respectivos mandantes de los proyectos.

ORGANIGRAMA DE ASOC. AYUDA A LA IGLESIA QUE SUFRE EN CHILE (ACN Chile)

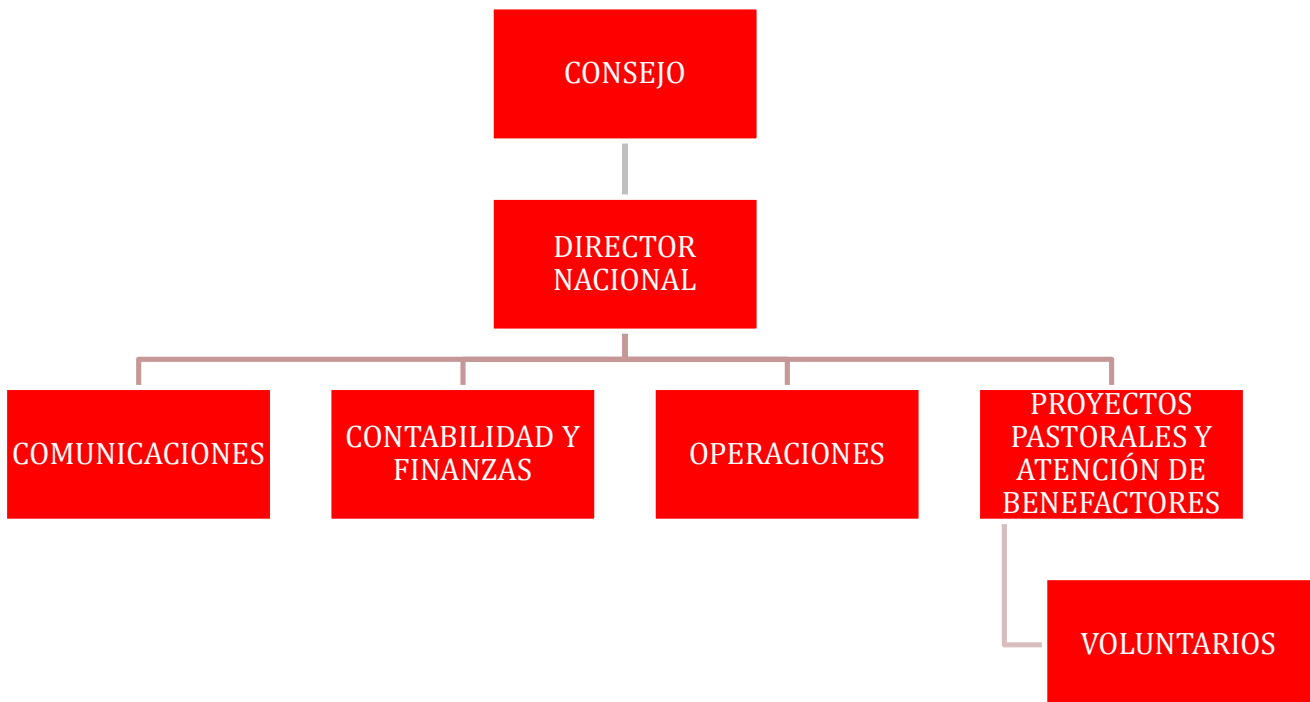

2.4 Valores y/o Principios

Los valores de nuestra organización son los definidos en los estatutos de la Asociación, estos apuntan fundamentalmente a la Fe en Dios y el amor cristiano, compromiso pastoral, la oración, unidad y reconciliación, espíritu de servicio hacia los donantes y beneficiados, apertura y respeto al dialogo con otras culturas, responsabilidad de los fondos recibidos y confianza en la Divina Providencia.

2.5 Principales actividades y proyectos

a. Actividades

Dentro de las principales actividades que fueron desarrolladas durante el año 2021. Fueron:

- Proyectos en Chile
- Proyectos de Ayudas Internacionales

b. Proyectos sujetos a rendición a terceros (públicos o privados)

Cumplidos durante el año 2021.

NOMBRE DEL PROYECTO	PROYECTOS EN CHILE.
Patrocinador/financista	Donaciones de personas para este fin.
Público Objetivo / Usuarios	Comunidad que viven en las cercanías y quienes lo visitan
Objetivos del proyecto	Construir, reconstruir y reparar templos e instalaciones.
Número de usuarios directos alcanzados	2480 personas aproximadamente, quienes las visitan periódicamente.
Actividades realizadas	Parroquia San Saturnino (En ejecución y recaudación) Reconstrucción Salón multiuso comunidad San Francisco, Ancud (Terminada) Parroquia San Olga (Terminada), Santuario María Auxiliadora Talca (Terminada), Parroquia Asunción (En ejecución y recaudación), Parroquia Cementerio Retiro (En ejecución y recaudación), Parroquia San Esteban (Terminada)
Resultados obtenidos	El proyecto avanzó dentro de los recursos recaudados y se adquirieron nuevos compromisos.
Lugar geográfico de ejecución	A lo largo del territorio nacional, según se indica anteriormente.
¿Concluido al cierre del ejercicio?	SI <input checked="" type="checkbox"/> NO <input type="checkbox"/> (marque con una X)

Estos proyectos durante el año 2021 tuvieron un costo de \$ 65.410.469.-montos de proyectos pagados

NOMBRE DEL PROYECTO	PROYECTOS DE AYUDAS INTERNACIONALES
Patrocinador/financista	Donaciones de personas para este fin.
Público Objetivo / Usuarios	Cristianos perseguidos por su Fe o necesitados de ayuda material o espiritual
Objetivos del proyecto	Prestar ayuda y apoyo a los cristianos perseguidos de la Iglesia en el mundo
Número de usuarios directos alcanzados	En este caso no se tiene una cantidad exacta de los usuarios directos, ya que la ayuda recaudada se agrega a las de los otros 22 países, según el proyecto que corresponda. Se estima que llegamos aproximadamente a 50.000 usuarios o más.
Actividades realizadas	Producto de la pandemia, se realizaron envíos de correos electrónicos, y charlas y todo tipo de difusión, redes sociales, Facebook, entre las más conocidas.
Resultados obtenidos	Como éste es un proyecto de ayuda permanente, no es medible en periodos cortos de tiempo ya que los envíos se realizan varias veces en el año una vez reunido el monto, sobre los \$20.000.000.
Lugar geográfico de ejecución	Envíos a Alemania, para su asignación y distribución
¿Concluido al cierre del ejercicio?	SI <input checked="" type="checkbox"/> NO <input type="checkbox"/> (marque con una X)

Esta actividad es la III Etapa de Ayuda Internacional, tuvo un aporte de \$ 188.309.970.-, enviado a la Casa Matriz en Königstein, Alemania.

2.6 Identificación e involucramiento con Grupos de interés

Grupo de interés	Forma de relacionamiento
Iglesia Católica y Laica a nivel nacional	Cartas, Reuniones de grupo de interés, correos electrónicos, llamados telefónicos.
Comunidad Parroquial	Reuniones informativas para elaborar proyecto.
Medios de Comunicación	A través de Facebook, twitter y la misma página web de Ayuda a la Iglesia que Sufre. Boletín Informativo y publicaciones en medios de comunicación social y radial.
Sociedad/personas	A través de campañas fotográficas, charlas, volantes mano a mano, y entrega de información de colaboradoras.
Comunidad	Exhaustiva, dar una mirada panorámica a la organización y todos los entes relevantes con los que interactúa, participación en redes, participación en colectas.
Colegios	Pastoral. Charlas. Campaña de la Biblia del Niño.

2.7 Prácticas relacionadas con la evaluación y medición de la satisfacción de los usuarios

Se realizaron charlas informativas a la comunidad beneficiada, donde se explican los trabajos desarrollados, constatándose alto grado de satisfacción por las obras realizadas.

2.8 Participación en redes y coordinación con otros actores

1.-Se trabaja con el Arzobispado de Santiago, así como las otras Arquidiócesis y/o Diócesis, para que en cada una de las etapas del proceso, manteniendo siempre una comunicación continua, sostenida y estable.

2.-Se mantiene una comunicación vía correo electrónico, redes sociales y página web.

3.- Se comunica información a través del Boletín, vía correo postal.

4.- Se envían en forma periódica información y promoción a través de correos electrónicos.

2.9 Reclamos o Incidentes

No se registraron incidentes ni reclamos.

2.10 Prácticas de gestión ambiental

Por las actividades realizadas no es necesario el indicador de gestión ambiental.

3. Información de desempeño

3.1 Objetivos e indicadores de gestión

OBJETIVO GENERAL

Objetivo general	Indicador principal de gestión	Meta	Resultado
Desarrollo: 1.- Proyectos en Chile. 2.- Proyectos de Ayudas internacionales.	<u>Ingreso Real</u> Ingreso Pptado.	<u>1.148.760</u> 892.391	100% 128,73%

OBJETIVOS ESPECÍFICOS

Objetivo específico	Indicador	Meta	Resultado
Proyecto I Proyectos en Chile	<u>Pagado 2021 \$65.410</u> Pagado 2020 \$489.172	100%	13,37% Hubo menos proyectos en ejecución y por un monto mas bajo de pago.
Proyecto II Proyectos Ayudas Internacionales	<u>Pagado 2021 \$188.309</u> Pagado 2020 \$182.022	100%	103,54%

3.2 Indicadores financieros

CUADRO DE INDICADORES FINANCIEROS

Indicadores financieros		
a. Ingresos Operacionales en M\$	2021	2020
Con restricciones	M\$ 214.343	M\$ 141.257
Sin restricciones	M\$ 934.417	M\$ 838.768
TOTAL INGRESOS OPERACIONALES	M\$1.148.760	M\$ 980.025
Otros Ingresos	M\$ 5.518	M\$ 3.974
TOTAL Ingresos	M\$ 1.154.278	M\$ 983.999
b. Origen de los Ingresos Operacionales		
c. Otros indicadores relevantes:		
<u>Donaciones acogidas a algún beneficio tributario</u> Total ingresos Operacionales	214.343 / 1.148.760 (18,66%)	141.257 / 980.025 (14,41%)
<u>Gastos Proyectos</u> Total ingresos Operacionales	253.720/ 1.148.760 (22,08%)	674.986/ 980.025 (68,88%)
<u>Gastos Administración y seguimiento proyectos</u> Total Ingresos Operacionales	31.211/ 1.148.760 (2,72%)	184.569/ 980.025 (18,83%)
<u>Promoción pastoral Nacional e Internacional</u> Total Ingresos Operacionales	78.943 / 1.148.760 (6,87%)	68.484 / 980.025 (6,99%)
<u>Remuneración principales ejecutivos</u> Total remuneraciones	56.138 / 165.549 (33,91%)	52.383 / 170.227 (30,77%)

4. ESTADOS FINANCIEROS CONSOLIDADOS (ver NOTA 4.6 EEFF CONSOLIDADOS)

4.1 ESTADO DE SITUACIÓN FINANCIERA (Balance General)

31 de diciembre de 2021 y 2020

ACTIVOS	2021 M\$	2020 M\$
Circulante		
4.11.1 Efectivo y efectivo equivalente		
4.11.2 Inversiones temporales		
4.11.3 Cuentas por cobrar (neto)		
4.11.3.1 Donaciones por recibir		
4.11.3.2 Subvenciones por recibir		
4.11.3.3 Cuotas sociales por cobrar		
4.11.3.4 Por cobrar a personas y entidades relacionadas		
4.11.3.5 Varios deudores		
4.11.4 Otros activos circulantes		
4.11.4.1 Existencias		
4.11.4.2 Impuestos por recuperar		
4.11.4.3 Gastos pagados por anticipado		
4.11.4.4 Otros		
4.11.5 Activos circulantes con restricciones		
4.11.0 Total Activo Circulante	0	0

Activo Fijo		
4.12.1 Terrenos		
4.12.2 Construcciones		
4.12.3 Muebles y útiles		
4.12.4 Vehículos		
4.12.5 Otros activos fijos		
4.12.6 (-) Depreciación acumulada		
4.12.7 Activos fijos con restricciones (neto)		
4.12.8 Activos fijos reservados (neto)		
4.12.0 Total Activo Fijo Neto	0	0

Otros Activos		
4.13.1 Inversiones financieras permanentes		
4.13.2 Otros activos con restricciones		
4.13.3 Otros activos reservados		
4.13.0 Total Otros Activos	0	0

4.10.0 TOTAL ACTIVOS	0	0
-----------------------------	----------	----------

PASIVOS Y PATRIMONIO	2021 M\$	2020 M\$
Corto plazo		
4.21.1 Obligación con bancos e instituciones financieras		
4.21.2 Cuentas por Pagar		
4.21.2.1 Proveedores		
4.21.2.2 Por pagar a personas y entidades relacionadas		
4.21.2.3 Varios acreedores		
4.21.3 Fondos y proyectos en administración		
4.21.4 Otros pasivos		
4.21.4.1 Impuesto a la Renta por Pagar		
4.21.4.2 Retenciones		
4.21.4.3 Provisiones		
4.21.4.4 Ingresos percibidos por adelantado		
4.21.4.5 Otros		
4.21.0 Total Pasivo a Corto Plazo	0	0

Largo Plazo		
4.22.1 Obligaciones con bancos e instituciones financieras		
4.22.2 Fondos y proyectos en administración		
4.22.3 Acreedores a largo plazo		
4.22.3.1 Préstamos de terceros		
4.22.3.2 Por pagar a personas y entidades relacionadas		
4.22.4 Provisiones		
4.22.5 Otros pasivos a largo plazo		
4.22.0 Total Pasivo a Largo Plazo	0	0

4.20.0 TOTAL PASIVOS	0	0
-----------------------------	----------	----------

PATRIMONIO		
4.31.1 Sin restricciones (libre disponibilidad)		
4.31.2 Reservado para fines específicos		
4.31.3 Restringido		
4.31.0 TOTAL PATRIMONIO	0	0

4.30.0 TOTAL PASIVOS Y PATRIMONIO	0	0
--	----------	----------

Las notas adjuntas forman parte integral de estos estados financieros.

4.2 ESTADO DE ACTIVIDADES

1 de enero al 31 de diciembre de 2021 y 2020

		AÑO 2021	AÑO 2020
		M \$	M \$
Ingresos Operacionales			
4.40.1	Privados		
4.40.1.1	Donaciones	1.133.302,0	973.005,0
4.40.1.2	Venta de bienes	15.458,0	7.020,0
4.40.2	Estatales		
4.40.2.1	Subvenciones	0,0	0,0
4.40.2.2	Proyectos	0,0	0,0
4.40.2.3	Venta de bienes	0,0	0,0
4.40.0	Total Ingresos Operacionales	1.148.760,0	980.025,0
Gastos Operacionales			
4.50.1	Costo de Remuneraciones y Honorarios	195.392,0	182.870,0
4.50.2	Proyectos	253.720,0	674.986,0
4.50.3	Administración y seguimiento proyectos	312.110,0	184.569,0
4.50.4	Promoción pastoral Nacional e Internacional	78.943,0	68.484,0
4.50.5	Depreciación	3.625,0	4.506,0
4.50.0	Total Gastos Operacionales	562.891,0	1.115.415,0
4.60.0	Resultado Operacional	585.869,0	-135.390,0
Ingresos No Operacionales			
4.41.1	Renta de inversiones	5.518,0	3.974,0
4.41.2	Ganancia venta de activos	0,0	0,0
4.41.3	Indemnización Seguros	0,0	0,0
4.41.4	Otros Ingresos no Operacionales	0,0	0,0
4.41.5	Otros	0,0	0,0
4.41.0	Total Ingresos No Operacionales	5.518,0	3.974,0
Egresos No Operacionales			
4.51.1	Gastos Financieros	0,0	0,0
4.51.2	Por venta de activos	0,0	0,0
4.51.3	Por siniestros	0,0	0,0
4.51.4	Otros Egresos no Operacionales	0,0	0,0
4.51.0	Total Egresos No Operacionales	0,0	0,0
4.61.0	Resultado No Operacional	5.518,0	3.974,0
4.62.1	Resultado antes de impuestos	0,0	0,0
4.62.2	Impuesto Renta	0,0	0,0
4.62.0	Déficit/ Superávit del Ejercicio	591.387,0	-131.416,0

Las notas adjuntas forman parte integral de estos estados financieros

4.3 ESTADO DE FLUJOS DE EFECTIVO

1 de enero al 31 de diciembre de 2021 y 2020

	AÑO 2021 M \$	AÑO 2020 M \$
Flujo de efectivo proveniente de actividades operacionales	589.494,0	-130.884,0
4.911 Donaciones recibidas	1.133.302,0	973.005,0
4.912 Ingresos por proyectos y subvenciones	0,0	0,0
4.913 Aportes y cuotas sociales	0,0	0,0
4.914 Otros ingresos recibidos	15.458,0	7.020,0
4.915 Aportes extraordinarios	0,0	0,0
4.916 Sueldos y honorarios pagados (menos)	195.392,0	182.870,0
4.917 Pago Proyectos (menos)	253.720,0	674.986,0
4.918 Pago administración y seguimiento proyectos (menos)	31.211,0	184.569,0
4.919 Promoción pastoral Nacional e Internacional (menos)	78.943,0	68.484,0
4.91.0 Flujo Neto Operacionales		
Flujo de efectivo proveniente de actividades de inversión	1.893,0	-532,0
4.92.1 Venta de activos fijos	0,0	0,0
4.92.2 Compra de activos fijos (menos)	0,0	0,0
4.92.3 Inversiones de largo plazo (menos)	0,0	0,0
4.92.4 Compra/ venta de valores negociables (neto)	0,0	0,0
4.92.5 Intereses recibidos	5.518,0	3.974,0
4.92.6 Otros flujos de inversión	3.625,0	4.506,0
4.92.0 Flujo Neto de Inversión		
Flujo de efectivo proveniente de actividades de financiamiento	0,0	0,0
4.93.1 Préstamos recibidos	0,0	0,0
4.93.2 Pago de préstamos (menos)	0,0	0,0
4.93.3 Gastos financieros (menos)	0,0	0,0
4.93.4 Fondos recibidos en administración	0,0	0,0
4.93.5 Fondos usados en administración (menos)	0,0	0,0
4.93.6 Otros flujos de financiamiento	0,0	0,0
4.93.0 Flujo Neto de Financiamiento	591.387,0	-131.416,0
4.94.0 VARIACIÓN NETA DEL EFECTIVO	-21.134,0	2.593,0
4.94.1 Saldo inicial de efectivo y efectivo equivalente	-131.416,0	40.658,0
4.94.2 SALDO FINAL DE EFECTIVO Y EFECTIVO EQUIVALENTE	110.282,0	43.251,0

Las notas adjuntas forman parte integral de estos estados financieros

4.4 ESTADO DE MOVIMIENTOS PATRIMONIALES

1 de enero al 31 de diciembre

(En el caso y solo en el caso que la entidad requiera preparar estados financieros consolidados o combinados, el estado de movimientos patrimoniales que sigue debe ser reemplazado por el formato alternativo que se incluye bajo 4.6)

	Patrimonio de libre disponibilidad M\$	Reservado para fines específicos M\$	Patrimonio restringido M\$	PATRIMONIO TOTAL M\$
EJERCICIO 2020				
4.101 Patrimonio al 01.01.2020				
4.101.1 Reservas establecidas				
4.101.2 Reservas liberadas				
4.101.3 Restricciones expiradas				
4.101.4 Superávit / (déficit) del ejercicio				
4.101.5 Otros movimientos				
4.100 Patrimonio al 31.12.2020				
EJERCICIO 2021				
4.201.1 Reservas establecidas				
4.201.2 Reservas liberadas				
4.201.3 Restricciones expiradas				
4.201.4 Superávit / (déficit) del ejercicio				
4.201.5 Otros movimientos				
4.200 Patrimonio al 31.12.2021	0	0	0	0

Las notas adjuntas forman parte integral de estos estados financieros.

(La naturaleza de las restricciones, así como de aquella parte del patrimonio reservado para fines específicos, deben ser explicadas en la correspondiente nota explicativa (Nota 21 del formato). También debe aclararse en dicha nota los otros movimientos patrimoniales que pudiesen existir).

4.5 NOTAS EXPLICATIVA A LOS ESTADOS FINANCIEROS

1. Información General

- a) Formación, actividades y financiamiento de la organización.

La Asociación “Ayuda a la Iglesia que Sufre”, también ACN-Chile, es la Sección chilena homónima de la Asociación Pública Universal erigida canónicamente por la Santa Sede con decreto de la Congregación para el Clero N°172973/I del 7 de Abril de 1984. La Sección chilena está erigida canónicamente por la Conferencia Episcopal de Chile con Decreto 154/97 del 27 de mayo de 1997, publicada en la revista “Servicio” de la Conferencia Episcopal de Chile, número 125 de julio de 1997. Esta fundación sigue operativa hasta el día de hoy.

- b) Aprobación de los estados financieros

La Asociación “Ayuda a la Iglesia que Sufre”, aprobó los estados financieros por el directorio el 3 de junio de 2022. Los estados financieros consolidados han sido preparados sobre la base del costo a excepción de aquellas partidas que han sido medidas por su valor razonable de acuerdo con NIIF PYMES.

2. Criterios de Contabilidad

- a. Período contable

Los presentes estados financieros se encuentran referidos a doce meses de cada período contable, comprendido entre el 1 de enero y el 31 de diciembre del 2021 y 2020 respectiva y comparativamente.

- b. Criterios de contabilidad utilizados.

Los estados financieros han sido preparados de acuerdo a NIIF (Normas Internacionales de Información Financiera) o sus siglas en inglés IFRS.

- c. Criterios de consolidación/combinación

Los estados financieros consolidados incluyen los activos, pasivos, resultados y flujos de efectivo de la Fundación y sus subsidiarias. Los efectos de las transacciones realizadas con las subsidiarias han sido eliminados.

Los estados financieros de las subsidiarias han sido preparados en la misma fecha de la Fundación y se han aplicado políticas contables uniformes.

Al 31 de diciembre de 2021 y 2020 las Subsidiarias que se incluyen en estos estados financieros consolidados de la Fundación son los siguientes:

- d. Reconocimiento de ingresos

Los ingresos corresponden principalmente en aportes efectuados por los Benefactores en calidad de donaciones y en menor medida ingresos por intención de misas y regalos con sentido. Al momento de establecerse compromisos contractuales o formales por donaciones o subvenciones, y por el perfeccionamiento de las ventas de bienes o servicios.

Los ingresos son reconocidos sobre la base devengada, considerando que no existen incertidumbres sobre su cobro en el período que corresponda.

e. Bases de conversión y reajuste

Los saldos en dólares estadounidenses y unidades de fomento incluidos en el estado de posición financiera han sido traducidos a pesos al cierre del ejercicio, de acuerdo al tipo de cambio informado por el Banco Central de Chile y al valor de cierre de la unidad reajutable, conforme a las siguientes paridades:

	<u>₪ por unidad</u>	
	31/12/2021	31/12/2020
Dólares estadounidenses	844,69	710,95
Euro	955,64	873,30
Unidad de fomento	30.991,74	29.070,33

f. Activo fijo

ACN Chile aplica el modelo de costo en la valorización de sus propiedades, plantas y equipos. Para ello, con posterioridad de su reconocimiento como activo, los activos de propiedades, plantas y equipos se contabilizan por su costo menos la depreciación acumulada y el importe acumulado de las pérdidas por deterioro del valor.

La depreciación es determinada en base al método realizado considerando la vida útil asignada para los distintos grupos de bienes.

De acuerdo a lo señalado por la Sección 35 de la NIIF para PYMES “Adopción por primera vez”, ACN Chile ha optado por utilizar como costo atribuido inicial el costo revalorizado para su activo fijo.

g. Existencias

ACN Chile no cuenta con existencias. Regalos con Sentido, que se venden a través de Importadora Comercial y Servicios Serviam Ltda., tiene un inventario detallado de la mercadería.

Los inventarios se encuentran valorados al menor valor entre el costo de adquisición y el valor neto de realización. El cálculo del costo unitario se basa en el método Primero en entrar primero en salir (“PEPS”).

El costo de las existencias es objeto de ajuste contra resultados en aquellos casos en los que su costo exceda su valor neto de realización. Para estos efectos se entiende por valor neto realizable, al precio estimado de venta en el curso normal de las operaciones, menos todos los costos estimados que serán incurridos en los procesos de comercialización, venta, distribución y otros.

Serviam Ltda., evalúa, a lo menos una vez al año, indicios que puedan generar obsolescencia dentro de su inventario.

h. Valorización de inversiones

Las inversiones están valorizadas a su valor de Mercado al momento de su balance. La fundación tiene inversiones en fondos mutuos de bajo riesgo.

i. Reconocimiento de pasivos y provisiones

El reconocimiento de los Pasivos y Provisiones en ACN Chile, se realizan como lo dicta NIC 37 y los I.F.R.S.

j. Beneficios al personal

Los beneficios a los empleados corresponden a las vacaciones y su obligación es registrada en la “vacaciones por pagar” en el ejercicio en que esta obligación se genera, los cuales se clasifican de corto plazo. El uso de las vacaciones se va descontando de “vacaciones por pagar”.

k. Arrendamientos

No aplicables en este caso, ya que no se tiene arrendado ninguna dependencia en la asociación.

l. Reconocimiento de intereses

No aplicables en este caso, ya que no se tienen préstamos en la asociación.

m. Clasificación de gastos

La clasificación de gastos se realiza de acuerdo a las N.I.C.

n. Transacciones que no representan movimiento de efectivo.

Las transacciones que no representan movimiento de efectivo son contabilizadas en el mes correspondiente.

3. Cambios Contables

Los estados financieros al 31 de diciembre de 2021 no presentan cambios en las políticas contables respecto a igual período del año anterior.

Los presentes estados financieros consolidados de Asociación Ayuda a la Iglesia que Sufre y subsidiarias, han sido preparados de acuerdo con la Norma Internacional de Información Financiera para Pequeñas y Medianas Entidades (NIIF para las PYMES), emitidas por el Consejo de Normas Internacionales de Contabilidad ("IASB" por sus siglas en inglés), siendo estos los primeros estados financieros preparados por la Sociedad donde se aplicó la Sección 35 Transición para la NIIF para las PYMES.

4. Estimaciones, juicios y criterios adoptados por la Administración

Al 31 de diciembre 2021 y 2020, la Fundación y sus subsidiarias no mantienen contingencias, juicios ni garantías que puedan perjudicar o alterar los resultados presentados.

5. Efectivo y efectivo equivalente

ACN Chile cuenta con caja chica, la cual se realiza un arqueo de forma mensual, en cuanto a las cuentas corrientes se hace conciliación bancaria mensual y anual.

Al 31 de diciembre de 2021 y 2020, la Fundación y sus subsidiarias presentan el siguiente detalle:

	31-12-2021	31-12-2020
	M\$	M\$
Caja	697	600
Bancos	109.585	42.651
Total	<u>110.282</u>	<u>43.251</u>

El detalle de efectivo y equivalentes al efectivo por tipo de moneda es el siguiente:

	31-12-2021	31-12-2020
	M\$	M\$
Pesos chilenos	37.566	31.604
Euros	4.739	4.279
Dólares estadounidenses	67.977	7.368
Total	<u>110.282</u>	<u>43.251</u>

6. Inversiones temporales

Las Inversiones están valorizadas a su valor de Mercado a la fecha del Balance. La Asociación tiene inversiones en fondos mutuos de muy bajo riesgo.

Al 31 de diciembre de 2021 y 2020 ACN y subsidiarias presentan el siguiente detalle:

	31-12-2021	31-12-2020
	M\$	M\$
Fondos mutuos (a)	1.334.950	761.279
Depósito a plazo (b)	1.138	1.133
Total	<u>1.336.088</u>	<u>762.412</u>

7. Cuentas por cobrar

Las cuentas comerciales por cobrar se reconocen inicialmente por su valor razonable (precio de transacción) y posteriormente por su costo amortizado de acuerdo con el método de tasa de interés efectiva, menos las pérdidas por deterioro de valor. Se registra deterioro de cuentas comerciales por cobrar cuando existe evidencia objetiva de que su subsidiaria Serviam Ltda. no será capaz de cobrar todos los importes que se le adeudan de acuerdo con los términos originales de las cuentas por cobrar. Bajo este concepto se incluyen los deudores comerciales y otras cuentas por cobrar.

8. Saldos y transacciones con personas y entidades relacionadas

Al 31 de diciembre de 2021 y 2020, ACN Chile y sus subsidiarias no presentan saldos pendientes con transacciones a personas y entidades relacionadas.

9. Activo fijo

	Saldo inicial M\$	Adiciones M\$	Bajas M\$	Saldo final M\$
Terrenos	7.000	1.071	0	8.071
Construcciones	46.617	0	20.503	26.114
Computadores y equipos oficina	7.273	0	7.089	184
Total activo fijo bruto	60.890	1.071	27.592	34.369
Depreciación acumulada	(50.273)	24.280	0	(25.993)
Total activo fijo neto	10.617	25.351	(27.592)	8.376
Activos restringidos y reservados (neto)	(0)	(0)	(0)	(0)
Activos fijos de libre disponibilidad	10.617	25.351	(27.592)	8.376

Activos fijos reservados	M\$
Total Activos fijos reservados	0

Activos fijos con restricciones	M\$
Total Activos fijos restringidos	0

Resumen de vidas útiles	
Construcciones	25 años
Mejoras a edificio	10 años
Computadores y equipos	3 años

10. Inversiones financieras permanentes

Al 31 de diciembre de 2021 y 2020, la Fundación y sus subsidiarias presentan el siguiente detalle:

	31-12-2021 M\$	31-12-2020 M\$
Fondos mutuos (a)	1.334.950	761.279
Depósito a plazo (b)	1.138	1.133
Total	1.336.088	762.412

11. Obligaciones con bancos e instituciones financieras

La Asociación no cuenta con obligaciones adquiridas con bancos e instituciones financieras.

12. Cuentas por pagar

Al 31 de diciembre de 2020 y 2019, la Fundación y sus subsidiarias presentan el siguiente detalle:

	31-12-2021	31-12-2020
	M\$	M\$
Proveedores	8.486	5.473
Leyes sociales por pagar	2.574	3.519
IVA debito fiscal	1.302	548
Acreedores por pagar	1.127	687
Cuentas por pagar	1.778	439
PPM por pagar	116	90
Total	<u>15.383</u>	<u>10.756</u>

13. Fondos y proyectos en administración

Para el año 2021 no se realizó mantención a la oficina.

14. Provisiones

Provisión por vacaciones

Al 31 de diciembre de 2021 y 2020, la Fundación y sus subsidiarias presentan el siguiente detalle:

	31-12-2021	31-12-2020
	M\$	M\$
Vacaciones por pagar	<u>17.971</u>	<u>15.454</u>
Total	<u>17.971</u>	<u>15.454</u>

Las variaciones experimentadas en los beneficios a los empleados fueron las siguientes:

	31-12-2021	31-12-2020
	M\$	M\$
Vacaciones saldo inicial	15.454	14.183
Adiciones	3.501	8.069
Consumos	<u>(984)</u>	<u>(6.798)</u>
Total	<u>17.971</u>	<u>15.454</u>

15. Impuesto a la renta

La Asociación es sin fines de lucro. No aplicables en este caso.

16. Venta de bienes y servicios

A través de Serviam Ltda. se venden productos que transmiten valores, con el concepto de Regalos con Sentido, que son para los colaboradores de las empresas, así como público en general.

17. Contingencias y compromisos

La Asociación revisa continuamente sus transacciones y relaciones con benefactores, comunidades y otras partes de interés en el proyecto. En este proceso no identificamos contingencias o compromisos.

18. Donaciones condicionales

Las donaciones recibidas, se ocupan en los proyectos que los benefactores solicitan que se realicen.

19. Donaciones en especies

No aplicable, ya que las donaciones recibidas son todas en dinero.

20. Remuneraciones de los Directores, Consejeros y equipo ejecutivo

Los miembros del Consejo no tienen Remuneraciones.

21. Patrimonio

a) Patrimonio inicial

A la fecha de constitución los fundadores efectuaron un aporte por M\$ 0 pesos en ACN Chile. Los aportes posteriores que se reciben con algún nivel de recurrencia, como "cuotas" o "aportes" de "socios", se han abonado al estado de actividades de cada ejercicio, como donaciones en los ingresos operacionales. Aquellos aportes esporádicos, eventualmente recibidos para solventar necesidades patrimoniales, también se abonan a dicho estado en una línea separada, como una partida extraordinaria (4.80.3).

b) Patrimonio reservado

En el caso de ACN Chile no aplica, ya que no se tiene Patrimonio reservado.

c) Patrimonio restringido

En el caso de ACN Chile no aplica, ya que no se tiene Patrimonio restringido.

22. Apertura de gastos y clasificación según estado de actividades

a. Apertura de resultados operacionales según restricciones

AÑO 2021

	Sin restricciones	Restricciones Temporales	Restricciones Permanentes	Total
Ingresos Operacionales				
Aportes Estatales	0,0	0,0	0,0	0,0
Aportes Privados	918.959,0	0,0	214.343,0	1.133.302,0
Otros	15.458,0	0,0	0,0	15.458,0
Total Ingresos Operacionales	934.417,0	0,0	214.343,0	1.148.760,0
Gastos Operacionales				
Proyecto ayuda internacional	0,0	0,0	188.310,0	188.310,0
Proyectos en Chile	0,0	0,0	65.410,0	65.410,0
Remuneraciones y Honorarios	195.392,0	0,0	0,0	195.392,0
Administración y seguimiento proyectos	184.569,0	0,0	0,0	184.569,0
Promoción pastoral Nacional e Internacional	68.484,0	0,0	0,0	68.484,0
Depreciaciones	3.625,0	0,0	0,0	3.625,0
Castigo, cuotas incobrables	0,0	0,0	0,0	0,0
Total Gastos Operacionales	452.070,0	0,0	253.720,0	705.790,0
Superavit (Déficit)	482.347,0	0,0	-39.377,0	442.970,0

AÑO 2020

	Sin restricciones	Restricciones Temporales	Restricciones Permanentes	Total
Ingresos Operacionales				
Aportes Estatales	0,0	0,0	0,0	0,0
Aportes Privados	831.748,0	0,0	141.257,0	973.005,0
Otros	7.020,0	0,0	0,0	7.020,0
Total Ingresos Operacionales	838.768,0	0,0	141.257,0	980.025,0
Gastos Operacionales				
Proyecto ayuda internacional	0,0	0,0	182.023,0	182.023,0
Proyectos en Chile	0,0	0,0	492.964,0	492.964,0
Remuneraciones y Honorarios	182.870,0	0,0	0,0	182.870,0
Administración y seguimiento proyectos	184.569,0	0,0	0,0	184.569,0
Promoción pastoral Nacional e Internacional	68.484,0	0,0	0,0	68.484,0
Depreciaciones	4.506,0	0,0	0,0	4.506,0
Castigo, cuotas incobrables	0,0	0,0	0,0	0,0
Total Gastos Operacionales	440.429,0	0,0	674.987,0	1.115.416,0
Resultado Operacional	398.339,0	0,0	-533.730,0	-135.391,0

b. Apertura por proyectos sujetos a rendición de cuentas

	Uso General		Total
	Proyecto M\$	M\$	M\$
Ingresos			
Privados	1.127.784,0	0,0	1.127.784,0
Públicos	0,0	0,0	0,0
Otros	15.458,0	5.518,0	20.976,0
Ingresos Operacionales Totales	1.143.242,0	5.518,0	1.148.760,0
Gastos Directos :			
Proyectos Pagados	253.720,0	0,0	253.720,0
Remuneraciones y honorarios	0,0	195.392,0	195.392,0
Administración y seguimiento proyectos	0,0	31.211,0	31.211,0
Promoción Pastoral Nacional e Internacional	0,0	78.943,0	78.943,0
Depreciación	0,0	3.625,0	3.625,0
Indirectos: (distribución)			
Proyectos Pagados	0,0	0,0	0,0
Administración y seguimiento proyectos	0,0	0,0	0,0
Promoción Pastoral Nacional e Internacional	0,0	0,0	0,0
Otros	0,0	0,0	0,0
Gastos operacionales Totales	253.720,0	309.171,0	562.891,0
TOTAL DEFICIT/SUPERAVIT	889.522,0	-303.653,0	585.869,0

23. Hechos relevantes

Covid 19

La emergencia sanitaria producida por el COVID-19 ha generado incertidumbre en la economía mundial. Durante 2020-2021, el gobierno de Chile ha decretado diversas medidas para frenar la difusión del virus COVID-19 (Coronavirus) entre la población, provocando la suspensión de actividades en diversos tipos de empresas, tanto públicas como privadas; el cierre de muchos establecimientos comerciales; y en general la suspensión de trabajo presencial, salvo en Fundación consideradas esenciales.

El foco ha estado en la salud de la población y en la ayuda económica a quienes se han visto más afectados. La senda de recuperación comenzó en junio 2020, con registros de actividad cada vez menos negativos, y crecimiento desestacionalizado mes contra mes que se ha mantenido hasta año 2021.

En este contexto, el Gobierno Corporativo de la Fundación, ha implementado planes de acción para enfrentar esta emergencia sanitaria, con protocolos de higiene y seguridad que cumplen con lo establecido por la autoridad sanitaria de tal forma de resguardar la seguridad de sus trabajadores y privilegiando el trabajo virtual por sobre el presencial. Adicionalmente planes de continuidad operacional, procedimientos para protección y confidencialidad de datos. Lo anterior ha permitido un desarrollo de operaciones y atención a clientes de acuerdo con las expectativas.

A la fecha de emisión de estos Estados Financieros consolidados, las operaciones de la Fundación no han sufrido efectos significativos como consecuencia de la situación descrita, así como tampoco a esta fecha es posible estimar eventuales efectos negativos futuros que podría impactar en las operaciones comerciales.

24. Eventos posteriores

Entre el 1 de enero de 2021 y la fecha de emisión de los presentes estados financieros consolidados, no han ocurrido hechos de carácter financiero o de otra índole que pudiesen afectar en forma significativa los saldos o la interpretación de los mismos.

Pie de firma de los responsables por la preparación de los estados financieros
(Responsable financiero y contador. No es necesario incluir la rúbrica, basta con el pie de firma)

4.6 FORMATO ALTERNATIVO (sólo para estados financieros consolidados)

Si bien no es frecuente, existen entidades que deben preparar estados financieros consolidados, ya que poseen participación mayoritaria en empresas filiales que persiguen fines de lucro. En forma similar, también hay casos de entidades que deben presentar estados financieros combinados, ya que sin que exista una relación patrimonial de propiedad, cumplen con su objetivo social con la participación de otras empresas hermanas, con o sin fines de lucro. Según se anticipó en las secciones pertinentes, en aquellos casos se debe reemplazar el formato del Estado de situación financiera y del Estado de movimientos patrimoniales, además de agregar algunas notas explicativas, según se detalla a continuación:

4.6.1 Estado de situación financiera al 31 de diciembre de 2021 y 2020

ACTIVOS		2021 M\$	2020 M\$
Circulante			
4.11.1	Efectivo y equivalentes al efectivo	110.282,0	43.251,0
4.11.2	Otros activos financieros	1.336.088,0	762.412,0
4.11.3	Cuentas por Cobrar		
4.11.3.1	Donaciones por recibir	0,0	0,0
4.11.3.2	Subvenciones por recibir	0,0	0,0
4.11.3.3	Cuotas sociales por cobrar (Neto)	0,0	0,0
4.11.3.4	Otras cuentas por cobrar	35.163,0	99.829,0
4.11.4	Otros activos circulantes		
4.11.4.1	Existencias	0,0	0,0
4.11.4.2	Impuestos por recuperar	0,0	0,0
4.11.4.3	Gastos pagados por anticipado	0,0	0,0
4.11.4.4	Otros	0,0	0,0
4.11.5	Activos con Restricciones	0,0	0,0
4.11.0	Total Activo Circulante	1.481.533,0	905.492,0
Fijo			
4.12.1	P.P. & E.	8.376,0	10.617,0
4.12.2	Intangible	0,0	0,0
4.12.5	Otros Activos Fijos	0,0	0,0
4.12.6	(-) Depreciación Acumulada	0,0	0,0
4.12.7	Activos de Uso Restringido	0,0	0,0
4.12.0	Total Activo Fijo Neto	8.376,0	10.617,0
Otros Activos			
4.12.1	Inversiones	0,0	0,0
4.12.2	Activos con Restricciones	0,0	0,0
4.12.3	Otros Activos Circulantes	0,0	0,0
4.13.0	Total Otros Activos	0,0	0,0
4.10.0	TOTAL ACTIVOS	1.489.909,0	916.109,0

PASIVOS		2021 M\$	2020 M\$
Corto Plazo			
4.21.1	Obligación con Bancos e Instituciones Financieras	0,0	0,0
4.21.2	Ctas. por Pagar y Acreedores Variados	22.160,0	25.074,0
4.21.3	Fondos y Proyectos en Adm.	0,0	0,0
4.21.3.1	Leyes sociales por pagar y otra	2.574,0	3.519,0
4.21.3.2	Honorarios por Pagar	0,0	0,0
4.21.3.3	Cheques Girados y no Cobrados	0,0	0,0
4.21.4	Otros pasivos		
4.21.4.1	Impuesto a la Renta por pagar	0,0	0,0
4.21.4.2	Retenciones	0,0	0,0
4.21.4.3	Provisiones	0,0	0,0
4.21.4.4	Ingresos percibidos por adelantado	0,0	0,0
4.21.4.5	Otros	34.792,0	0,0
4.21.0	Total Pasivo Circulante	59.526,0	28.593,0
Largo Plazo			
4.22.1	Obligaciones con Bancos e Instituciones Financieras	0,0	0,0
4.22.2	Fondos y Proyectos en Administración	0,0	0,0
4.22.3	Provisiones	0,0	0,0
4.22.4	Otros pasivos a largo plazo	0,0	0,0
4.22.0	Total Pasivo a Largo Plazo	0,0	0,0
4.20.0	TOTAL PASIVO	59.526,0	28.593,0
PATRIMONIO			
4.31.1	Sin Restricciones	844.514,0	836.062,0
4.31.2	Con Restricciones Temporales	0,0	0,0
4.31.3	Con Restricciones Permanentes	0,0	0,0
4.31.4	Resultado del Ejercicio	585.869,0	51.454,0
4.31.0	TOTAL PATRIMONIO	1.430.383,0	887.516
4.30.0	TOTAL PASIVO Y PATRIMONIO	1.489.909,0	916.109

4.6.2 Estado de movimientos patrimoniales

	Patrimonio de libre disponibilidad M\$	Reservado para fines específicos M\$	Patrimonio restringido M\$	PATRIMONIO TOTAL M\$	Patrimonio del controlador M\$	Interés Minoritario M\$
EJERCICIO 2020						
4.101 Patrimonio al 01.01.2020	793.059	0	0	793.059	0	0
4.101.1 Reservas establecidas	0	0	0	0	0	0
4.101.2 Reservas liberadas	0	0	0	0	0	0
4.101.3 Restricciones expiradas	0	0	0	0	0	0
4.101.4 Superávit / (déficit) del ejercicio	0	0	0	0	0	0
4.101.5 Otros movimientos	51.454	0	0	51.454	0	0
4.100 Patrimonio al 31.12.2020	844.514	0	0	844.514	0	0
EJERCICIO 2021						
4.201.1 Reservas establecidas	844.514	0	0	844.514	0	0
4.201.2 Reservas liberadas	0	0	0	0	0	0
4.201.3 Restricciones expiradas	0	0	0	0	0	0
4.201.4 Superávit / (déficit) del ejercicio	0	0	0	0	0	0
4.201.5 Otros movimientos	585.869	0	0	585.869	0	0
4.200 Patrimonio al 31.12.2021	1.430.383	0	0	1.430.383	0	0

4.6.3 Notas explicativas que se deben agregar

Agregar en la Nota 2 – Criterios de contabilidad

c) Criterios de consolidación/combinación

Agregar Nota 3 – Dos posibilidades, según corresponda:

Entidades incluidas en la combinación

RUT	Razón social	Participación (%)	Patrimonio del controlador M\$	Interés Minoritario M\$	Resultado devengado M\$
65.011.219-9	Fundación Ayuda a la Iglesia que Sufre-Chile	100%			
65.036.719-7	Fundación Cultural AIS-Chile	100%			
76.191.140-6	Import.Comercial y SS.Serviam Ltda.	99,9%			

5. Informe de terceros

Opinión de los auditores independientes

PWC ha efectuado una revisión al paquete de reporte financiero combinado de Ayuda a la Iglesia que Sufre, que incluye a Asociación Ayuda a la Iglesia que Sufre, Fundación Cultural AIS-Chile, Fundación Ayuda a la Iglesia que Sufre (Chile) e Importadora Comercial y Servicios Serviam Ltda. y una auditoría con la entrega de la presente carta de representación en relación con su auditoría de los estados financieros consolidados de **Asociación Ayuda a la Iglesia que Sufre y Subsidiarias** (“la Sociedad”) al 31 de diciembre de 2021, y las correspondientes notas a los estados financieros consolidados, con el propósito de expresar una opinión sobre si dichos estados financieros consolidados presentan razonablemente, en todos sus aspectos significativos, la situación financiera, los resultados de las operaciones y los flujos de efectivo de la Sociedad en conformidad con Normas Internacionales de Información Financiera para Pequeñas y Medianas Entidades (NIIF para PYME), emitidas por el Consejo de Normas Internacionales de Información Financiera.

6. Manifestación de responsabilidad de la Dirección

Los abajo firmantes se declaran responsables respecto de la integridad y veracidad de la información incorporada en el presente informe anual, referido al 31 de diciembre de 2021:

Nombre	Cargo	RUN	Firma
María de los Ángeles COVARRUBIAS CLARO	Presidente Directorio	6.379.558-5	_____
Magdalena LIRA VALDES	Directora Nacional	10.322.573-6	_____
María Verónica RODRÍGUEZ CORREA	Contador Auditor	9.973.804-9	_____

En caso de no constar firmas rubricadas en este documento electrónico por favor marque la siguiente casilla



Las firmas constan en documento original en nuestras oficinas

Fecha: 1 de Julio de 2022